ULTIMA EDIZIONE — NUOVA — ULTIMA EDIZIONE

TORINO
Anno XI Num. 67
Via Roma - Gall. de *La Stampa*
Telefoni: dal 40-943 al 40-949

STAMPA SERA

MARTEDI' MERCOLEDI'
19 - 20 Marzo 1957
L. 30 (sped. in abb. postale)

INSERZIONI: S.P.I., via S. Teresa 7, tel. 43-028, 50-990, 58-983. - Prezzi per mm. di alt. in una col.: Ann. comm. L. 300 (ius. 350) - Ann. finanz. e legali L. 400 (ius. 460) - Necrol. L. 200 (ius. 300), partecipaz. L. 300 (ius. 1200) in linea - Echi cronaca L. 400 (ius. 700) in linea - Pubbl. scen.: vedere rubriche. Pagamento anticipato. - Il giornale si riserva il diritto di rifiutare qualsiasi inserzione. — ABBONAMENTI (c/c post. n. 2/1930): ITALIA: anno L. 7500, sem. L. 3900, trim. L. 2050. - ESTERO (Paesi a tariffa postale ridotta): anno L. 11.200, sem. L. 5900, trim. L. 3100. — Copia arretrata: prezzo doppio.

Polemiche su De Nicola

Gli amici dello statista confermano che nel supremo organo costituzionale esiste un dissenso «interno» ma dichiarano che esso è il riflesso profondo e forse insanabile di un dissenso "esterno„ - Le dimissioni contribuiranno alla difesa della democrazia? - Il giudizio sembra essere nettamente negativo

Dal nostro corrispondente

Napoli, martedì sera.

Il mantenimento delle dimissioni di Enrico De Nicola non cessando, com'era da prevedersi, le prime accese polemiche tra opposte correnti soprattutto sulle ragioni del grave gesto. Poichè, attraverso uno dei suoi commenti tendenti a minimizzare o a mascherare con una cortina di pretesti motivi quelli che invece sono i motivi veri, una agenzia governativa parla di «dissenso interno nel supremo organo giurisdizionale», un'autorevole personalità cittadina, notoriamente legata da rapporti di amicizia con Enrico De Nicola, ha fatto conoscere che sì, c'è stato anche il dissenso interno, ma esso, di là dai motivi secondari, era profondo e forse insanabile, come riflesso di un dissenso «esterno».

In breve: il contrasto è fra una parte del mondo politico e dicasteri dell'opinione pubblica, che crede alla vitalità e al valore della costituzione repubblicana e democratica, e quindi all'urgenza di adeguarvi la legislazione italiana, spesso rimasta ancora così quale fu imposta nel ventennio fascista, e quell'altra parte, invece, che, passati gli anni ardenti della Resistenza e della Liberazione, pensa di risalire la corrente cristallizzando la naturale evoluzione della società italiana in formule medioevali e feudali.

Un altro motivo di polemica riguarda il tema: sono state le dimissioni di De Nicola un gesto utile alla difesa della democrazia? E qui occorre dire — almeno a giudicare le prime reazioni degli ambienti progressisti locali — che il giudizio è nettamente negativo, nel senso, cioè, che assai meglio De Nicola avrebbe fatto a rimanere nella sua alta carica, perchè la reazione non la si combatte abbandonando il posto dove l'ha chiamato l'aspettazione e la fiducia del Paese nella sua parte migliore, quella che vede nel fascismo un'epoca il cui ritorno è un sogno assurdo e irrealizzabile.

Secondo molti, insomma, il comportamento di De Nicola è perseguibile a quello da lui tenuto nel 1924, al tempo del delitto Matteotti, allorchè, in un momento critico della vita nazionale, egli, come ebbe a rimproverargli Guido Dorso in un articolo famoso, poi ristampato ne L'occasione storica (Einaudi editore), «fece il gran rifiuto», respingendo la possibilità di formare un Ministero che avrebbe forse reso più difficile il consolidarsi della dittatura.

Per obiettività, occorre, però, precisare che non tutti condividono questa critica, ritenendola eccessivamente radicale e, comunque, priva di una serena valutazione umana dei fatti e delle circostanze che hanno costretto l'ottantenne statista a rifugiarsi nella più tranquilla aria del golfo. A giudizio di molti, il gesto di De Nicola era opportuno, anzi necessario, per richiamare l'attenzione del Paese sulle forze sotterranee che lentamente scavano, intorno alle già deboli fondamenta della edificanda democrazia italiana.

Circa il comunicato del Quirinale, si ritiene che esso non tarderà, e ciò anche per un particolare motivo. Infatti, secondo il calendario dei lavori della Corte Costituzionale, la aprile, mese dedicato all'esame della sentenza, non vi saranno udienze pubbliche. In marzo, invece, ve ne saranno ancora due. Una domani giorno 20 e l'altra, di particolare importanza, il 27. In quest'ultima si dovranno discutere dei trentadue ricorsi contro la riforma agraria, accusata di incostituzionalità da parte di grossi proprietari terrieri espropriati. E si ritiene che, considerando l'eccezionale interesse dell'argomento, sarà la stessa Corte a desiderare di essere al completo e con il nuovo presidente.

Un episodio ricordato oggi in taluni ambienti cittadini, per provare in quale stato di esasperazione fosse De Nicola, accadde or non è molto a Palazzo Reale. Quel giorno il presidente della Camera, on. Giovanni Leone, nel quadro delle commemorazioni del fondatore della Compagnia di Gesù, tenne una conferenza sul tema: «Ardore mistico e genialità costruttiva di Sant'Ignazio di Loiola», presente una folla di personalità. De Nicola intervenne ma, al termine della manifestazione, convinto di aver sentito le «Provinciali» dei Gesuiti, padre Rocca, che era intimo di padri Germier e De Martino, gli espresse, in termini assai accesi, fra l'imbarazzato e stupefatto silenzio degli astanti, la sua protesta per non avere ricevuto l'invito, pure mandato a tutti gli altri. Quindi, senza salutare, si allontanò.

Crescenzo Guarino

Nella C.G.I.L.

Tentativi per arginare la grave crisi - L'attacco di Santi a Saragat sarebbe stato giudicato da Nenni eccessivo

Roma, martedì sera.

Le dimissioni dell'on. De Nicola da presidente della Corte Costituzionale; la crisi dei sindacalisti socialisti che cominciano ad abbandonare la CGIL; il più vivace tono della polemica fra P.S.I. e P.S.D.I. sulla unificazione, sono i temi politici che si aggiungono a quelli soci, relativi alla prossima votazione alla Camera sul nuovo ministero delle Partecipazioni statali e ai patti agrari.

Il P.S.I. è infatti in allarme per le dimissioni che, specie nel Settentrione, esponenti sindacali socialisti rassegnano dalla C.G.I.L. con motivazioni fin troppo chiare. «Per anni abbiamo assistito, cercando in tutti i modi di attenuarne gli effetti, allo sfascio della C.G.I.L. di cui i comunisti hanno l'imperio incontrastabile. L'autonomia dei socialisti non è realtà, se non viene estesa anche a soprattutto al campo sindacale», si legge nella lettera inviata dai segretari socialisti della Camera del Lavoro di Genova, Giuseppe Della Molta e Aldo Ramella. Con motivazioni analoghe il segretario della Camera del Lavoro di Vercelli, e due sindacalisti della Fiat di Torino si sono dimessi dall'organizzazione comunista aderendo alla UIL.

Per arginare questa frana il P.S.I. ha inviato a Torino l'on. Santi, il quale ha preso violentemente posizione contro l'on. Saragat, sostenendo che, se si vuole realizzare l'unificazione socialista, occorre sgombrare il terreno dall'esponente socialdemocratico.

La tesi di Santi coincide singolarmente con quella sostenuta qualche giorno fa dal giornale comunista, e quindi non pare affatto destinata a creare quella distensione necessaria a preparare l'unificazione dei due partiti. A quanto si afferma, lo stesso Nenni avrebbe giudicato eccessivo l'atteggiamento di Santi proprio in una fase delicata del processo di unificazione.

E' atteso in giornata un chiarimento sulle dimissioni dell'on. De Nicola che ha resistito alle pressioni fattegli da Gronchi, recatosi appositamente a Napoli, e a quelle analoghe del Presidente della Camera on. Leone, suo amico e discepolo.

Le ragioni delle dimissioni, che del resto non sono state ancora ufficialmente annunziate, sembrano piuttosto complesse ed oscure. Ambienti vicini a De Nicola hanno parlato di «episodi fastidiosi» e «incertezze» che avrebbero fatto maturare la decisione, alla base della quale vi sarebbero contrasti fra lo stesso De Nicola e due giudici della Corte.

p. s. p.

Enrico De Nicola a passeggio a Torre del Greco

Dopo pochi chilometri da Milano si è scatenata la lotta

Verso Sanremo: 15 in fuga Il vantaggio salito a circa sette minuti

Fabbri, Hassenforder e Faggin nel gruppo di testa - Bartali segue la corsa sulla macchina della Carpano-Coppi: scompare una rivalità

Il gruppo dei quindici fuggitivi al passaggio da Pavia (Telefoto a «Stampa Sera»)

Da uno dei nostri inviati

Milano, martedì sera.

Appuntamento al Castello Sforzesco. Alle otto e un quarto, dice il programma, ma gli organizzatori della Milano-Sanremo ne hanno anticipato.

Tirate le somme, i partenti sono 175, mancano 55 corridori. Tra gli assenti, pochi i nomi di rilievo: Geminiani, Barbetta, Bevilacqua e Hoet. Dei grandi nati, insomma, nessuno manca e lo schieramento, forte dei campioni di ben 10 nazioni (Francia, Belgio, Austria, Germania, Gran Bretagna, Irlanda, Olanda, Spagna, Svizzera e Italia) s'è rivelato almeno davvero imponente.

Passiamo in corso Italia, in viale Gian Galeazzo, in corso San Gottardo, in via Torricelli, arriviamo in via Ascanio Sforza. Al posto ferroviario, all'altezza di via Tibaldi, è posta la località di partenza. Ai lati, il nervosismo. I corridori che già hanno di non aver «fiches» buone da puntare sull'un pieno di Sanremo, tengono a portarsi in testa per inflazionare, nelle fughe che sanno dubbio alcuno sono destinate ad animare la corsa nello sue battute iniziali.

Strada in rettilineo. La partenza viene anticipata di qualche minuto, è una norma di prudenza che val la pena adottare. La bandierina a scacchi si abbassa alle 9,41, mostrare l'avv. Ambrosini. Il plotone scatta, come avesse una gran fretta.

La media si mantiene sui 40 Km/h di velocità; ciò nonostante c'è sempre qualcuno disposto a tentare, e tra il 10° e il 15° chilometro in un furioso divampare di schermaglie, di attacchi e contrattacchi si forma al comando una pattuglia di quindici elementi. Si tratta di: Barone, Chaussabel, Hassenforder e Clolli, che hanno accesso la miccia e di Uliana, Strehler, Fabbri, Christian, Piacaglia, Lamera e poi Fantini, Faggin, Cassano, Couvreur, Padovan.

Passiamo da Parma alle 10,19 dopo 75 chilometri di corsa. I quindici di testa hanno un vantaggio di 1'10" su Gismondi, Mallejac, Dante; di 1'50" sul gruppo. All'uscita dalla città i distacchi tendono ad aumentare. Sempre i quindici a guidare le danze, poi i tre anzidetti a 1'50" e quindi il gruppo compatto a 9'30". *Le situazioni tendono a stabilizzarsi.*

La «Sanremo» deve aver trovato uno dei suoi intimi punti fermi in questo tentativo che, almeno per ora, ha scritto dei buoni effetti. Una sguardo ai carnet degli uomini che stanno scappando. I più noti sono Hassenforder, Strehler e Fabbri, campioncini di razza buona, ed una certa fama l'ha anche Lamera, non foss'altro che per chiamarsi addirittura Josafatte. Nella retroguardia il Gervasoni, che risprende.

Dopo 58 minuti di corsa al 42° chilometro un cronometraggio. Transitano i quindici, a 2' vengono Gismondi, Mallejac e Dante; a 3' avanzano gli altri. In ritardo e piuttosto tranquilli, un chilometro dopo l'altro, in un'interminabile collana.

Il cielo è coperto, ma accenna ad una schiarita.

Il prosegue sempre all'insegna del «novità N. N.». Da solo da segnalare ancora i distacchi aumentino, naturalmente a favore dei fuggitivi che sono, lo ripetiamo per chiarezza: Barone, Chaussabel, Hassenforder, Clolli, Uliana, Strehler, Fabbri, Christian, Piacaglia, Lamera, Fantini, Faggin, Cassano, Couvreur e Padovan.

Si passa il tempo a prendere i tempi. Castaggio, km. 85, ore 10,48. I quindici soliti hanno «rubato» ormai 4'50" al tre (Gismondi, Mallejac e Dante) e ben 5'30" al gruppo che forse farebbe bene a svegliarsi anche se la strada è ancora lunga.

Voghera, alle 11.04. Dal plotone partono all'inseguimento Lapperkof e Brandolini, chiedi chi diavolo sono. La media aumenta ancora. Ed ecco che la situazione un poco cambia perchè se al comando restano i quindici, alle loro spalle si forma un unico plotone senza alcun «comando di inseguitori scelti».

Dopo Voghera ecco la situazione: i quindici, quindi e 5' Coppi, Giuseppe Enrile e Bagnara; e 7'30" il plotone.

A Tortona situazione immutata.

I signori cani dormicchiano e davanti tre i corridori che vanno a piedi pedali c'è ad esempio un certo Hassenforder. E' un tipo allegro che di solito corre e corre, poi «scoppia», ma ogni tanto corre e corre e arriva. Attenzione agli scherzi, insomma.

Folla enorme ai bordi della strada, specie nell'attraversamento delle città. Di passo accanto la macchina di Giacotto della Carpano-Coppi: ha a bordo Bartali. Le vecchie rivalità si assopiscono con l'andar degli anni.

Tortona, ore 11.22. Dieci minuti di anticipo sulla tabella del quarantadue all'ora. La media insomma è salita sui quarantacinque. Bocconi alla periferia di Novi Ligure. Chissà Coppi che cosa pensa, povero campionissimo senza fortuna.

Fora Lorenzon Bobet, ma ripronde presto. Castellunga, Serrale e Bagnara vengono riprese. Dal plotone scattano all'inseguimento Modena, Ghisli e Bono; anche loro senza risultato, coniechè ora la situazione è la seguente: «sparuti» in quanti alternamente i quindici. A 7'15" tutti gli altri raggruppati insieme.

A Novi Ligure il gruppetto di testa passa alle 11,45 sempre con circa dieci minuti di anticipo sulla tabella oraria; a 7'3" transita un gruppetto di una decina di corridori che sopravanza il grappone di circa 30 secondi.

Situazione immutata ad Ovada anche se Carusoni, Cestimo, Barducci, Modena, Giusti e Bono sono partiti alla caccia. Il distacco è sempre notevolissimo: i primi transitano con 6' e 47" di anticipo sugli inseguitori.

Il prosegue. Tra poco il Turchino darà un responso autorevole sul reale valore del tentativo dei quindici. Saremo è ancora distante, ma il vantaggio dei fuggitivi è notevole.

Gigi Boccacini

Transitano nel Canale navi fino a 1000 tonn.

SUEZ, martedì sera.

L'agenzia nazionale egiziana per il Canale di Suez ha annunciato che a partire da oggi le navi fino a mille tonnellate di stazza potranno transitare lungo il Canale.

DOMANI RIPRESA DELLE UDIENZE AL TRIBUNALE DI VENEZIA

Minacciano la Caglio nuvole cariche di tempesta

Sabato potrebbe essere la giornata nera della "figlia del secolo„ che sarà chiamata sulla pedana per nuovo confortazioni e confronti decisivi - Domani, in difesa di Montagna, deporrà il generale dei carabinieri Calabrò - Sarà invece assente, perchè ammalato, l'alto magistrato S.E. Cipolla, che avrebbe dovuto illustrare alcune benemerenze del marchese - In questi giorni si riparlerà di Capocotta e della Montesi, ma uno dei testi principali, l'avv. Zegretti (già difensore del guardiano Lilli) ha fatto sapere di non poter lasciare Roma

Da uno dei nostri inviati

Venezia, martedì sera.

Il calendario dei lavori per la nona settimana del processo Montesi ha subito qualche modificazione: era stato per mercoledì il più importante duello a difesa di Ugo Montagna, il generale dei carabinieri Armando Calabrò, presidente del Tribunale militare di Napoli, e S. E. Ettore Cipolla, Primo Presidente onorario della Corte di Cassazione, ex-presidente dell'Assemblea regionale siciliana.

Il generale Calabrò verrà, senza fallo; ma del senatore Cipolla è giunta notizia negativa. L'insigne magistrato è uomo politico, che si proponeva di illustrare le benemerenze di Ugo Montagna nei confronti dei perseguitati politici antifascisti durante l'occupazione di Roma, è ammalato. Già grave in età, non potrà, forse, mettersi in viaggio per Venezia nè domani nè forse nelle prossime settimane. «Malattia politica», assicurano i maleoli intorno al telegramma di E. E. Cipolla. E' esatta l'interpretazione? Crediamo di no. Il sen. Cipolla fu il primo che, quando dilagavano le voci scandalistiche su Ugo Montagna e la cerchia dei suoi amici, non esitò a render pubblico il suo dissenso. Disse di aver frequentato fin dal 1939 la casa del «marchese», di aver avuto buoni rapporti anche con sua madre, e di non aver mai avuto la ventura d'incontrare, nei convegni tenuti dall'attuale imputato, nemmeno una donna. Come sapete, succede certi altri racconti, il Montagna avrebbe diritto picconiniesime giovani di donnine leggere intorno ai propri autorevoli amici. E' certo, in ogni modo, che non c'è malizia nell'assenza del sen. Cipolla.

Più problematico è l'assenza d'un altro testimone, ma questo citato dall'Accusa. Si tratta dell'avv. Luigi Segretti, che ha fatto sapere d'aver assoluta necessità di rimanere a Roma, per assistere una sorella morente. A che fine venne invocata la deposizione Segretti? Egli fu, in un certo periodo dell'Istruttoria Sepe, il patrono d'uno dei guardiani di Capocotta, Annibale Lilli.

Incaricato per falsa testimonianza, costui di Nicola in un primo tempo all'avv. Ballavista, patrono del Montagna, chiedendogli di trarlo fuori dei guai. Ma, in quel tempo, i patroni del «marchese» avevano appena ricevuto il passaggio del principe d'Assia per la tenuta di Capocotta, il pomeriggio del 10 aprile '53. Difendere il Montagna e, nello stesso tempo, anche il Lilli, uomo legato per conto molto oltre casa reale, sembrò incompatibile all'on. Ballavista. Fu così fece rispondere al Lilli, in carcere, che «diceva tutta la verità», e si sceglieva un altro avvocato.

Alcuni testi vogliono che l'on. Ballavista abbia anche soggiunto: «Il Lilli ha parlato sulle spalle il cadavere della Montesi, ormai è chiaro. Confessi tutto e se la cava con poco o niente...».

Come questa frase giunse all'orecchio del dott. Sepe, questi invitò il nuovo patrono del Lilli, l'avv. Segretti, a togliersi la toga per testimoniare nella frase che a lui era stata riferita dal cliente e dei suoi congiunti. L'on. Ballavista, invece, tenne duro sul banco dei patroni e cercò di chiarire altrimenti il «malinteso».

Oltre alla malattia grave della sorella, l'assenza dell'avv. Segretti potrebbe aver in parte dovuto anche ad un risentimento nuovo sorto tra le posizioni contrastanti. Estraneo ai fatti e dimostrato il principe D'Assia alla vicenda-Montesi, l'abili di Piero Piccioni è stato maggiormente circoscritto. La verità sul dramma di Via Veneto deve essere probabilmente ricercata altrove, non a Capocotta.

Ma che ne penserà, dopodomani, il Pubblico Ministero?

L'assenza dell'avv. Segretti dall'udienza di giovedì rendeva possibile un sabbaggio sugli umori del Pubblico Accusatore e sugli atteggiamenti del suo genitore, in ordine alle tesi su cui intende impostare la requisitoria. Se il dottor Palmieri rinuncerà senza difficoltà alla deposizione Segretti, evidentemente sarà chiaro che egli non ritiene di aver più nulla di nuovo e di utile da apprendere su Capocotta e sui dintorni pas-

Anna Maria Caglio

saggi di veliture per quel cancello.

Una rinuncia di questo genere, aggraverebbe ancor più la situazione della Caglio, attesa per sabato alla pedana dei testimoni, per le ultime contestazioni e per gli estremi confronti. Sarà una giornata nera, per la «figlia del secolo». Se, poi, il sost. Palmieri avrà mostrato di non credere proprio più nemmeno alle storie di Capocotta, le minacce che già s'addensano sul suo capo potrebbero davvero precipitare in tempesta.

Gigi Ghiretti

IN MARGINE AL PROCESSO, DENTRO L'AULA E FUORI

L'Angelo "chiuse le bocche ai leoni„ salvando don Tonino Onnis e il suo fantasma

Così andò il combattimento tra il parroco di buona lingua e i terribili avvocati dalla insidiosa parola

Nostro servizio particolare

Venezia, martedì sera.

Alla Torre dell'Orologio di Piazza San Marco battono le due e tre quarti. Il grigiore del cielo, che alla mattina avvolgeva la piazza, ora si è diradato: il velo velato si intravvede dietro la trasparente luminosità della nuvola. Da poco i colombi hanno avuto il loro pasto, sono tutti in terra, uno vicino all'altro, si muovono quietamente borbottando indisturbati; qualcuno pigramente si alza in volo, planando sulla piazza. Dal lato dell'arco sotto l'orologio sbucano, camminando frettolosi, il giudice Alberghetti, col collega Palmieri: si guardano intorno, parlano animatamente, raggiungono la chiesa di San Marco, s'infilano sotto gli archi di Palazzo Ducale. Hanno evitato per la Riva degli Schiavoni. L'aria si è fatta chiara.

Nella diffusa luminosità della piazza deserta, il prete sembra più alto, nero e solo. Cammina col passo di chi non ha fretta, stringendo sotto il braccio la cartella. Gli occhiali grandi e neri gli coprono parte del largo viso colorito. E' appena uscito dal tribunale, dove ha testimoniato al processo Montesi. Cinque fotografi con bene impegni gli saltano davanti, si fermano ad aspettarlo, scattano la fotografia. Poi lo lasciano passare, di nuovo balzano avanti, scattano altre fotografie, ancora: sempre sorridendo. La tranquilla naturalezza con la quale il prete si lascia fotografare fiorse il diverte. Un prete da fotografare come una diva, alle tre del pomeriggio, in piazza San Marco, non è uno spettacolo solito, anche se non c'è pubblico ad applaudire, a richiedergli un autografo. Ma forse il prete non vede nulla, e pensa al verzetto di Daniele: «Il mio Dio mandò il suo Angelo e chiuse le bocche ai leoni, perchè non mi facessero alcun male...».

Il prete gira attorno ai giardini di Palazzo Reale e si avvia all'approdo. Forse un alla stazione a riprendere il treno che lo porterà di nuovo, fino a martedì, a Bannone di Traversetolo. Non è difficile immaginare che cosa pensi don Tonino Onnis a così breve distanza dall'interrogatorio. Certo, rifà le domande degli avvocati della difesa, che le hanno assalito con tanta inutile violenza. Soltanto una volta, sotto il fuoco delle domande, ha avuto un moto d'impazienza: «Mi fanno fastidio queste interruzioni», ha detto al presidente. Per tre volte il presidente Tiberi ha gentilmente ammonito l'avv. Augenti che se avesse continuato a interrogare il teste con quel tono, avrebbe fiatto per impedirglielo. E l'avv. Augenti, agitatissimo, continuava ad alzare su e giù dallo scranno della Corte ai posti degli avvocati, a sedersi togliendosi la toga, a mettersela rapidamente e continuare le domande al presidente per il testimonio.

«In questo modo ioi impressioni il testimonio», ha detto Tiberi.

«Ci vuole altro per impressionare uno come quello!», ha commentato a bassa voce un altro avvocato.

Lucido, preciso, don Onnis consulta piccoli «carnets», foglietti volanti dove ha tutto annotato. Non è facile impressionarlo, non è facile smontare la sua lucida dialettica. La sicurezza profusa con cui risponde. Eppure, incostante la parvenza solida la corporatura quasi atletica, don Tonino è certo un soggetto — come direbbe uno psichiatra — dal sistema nervoso fragile. Ha tenuto testa all'estenuante minutissimo interrogatorio del presidente e dei terribili avvocati, apparentemente tranquillo; solamente con gli avvocati, a improvvisi rossori si sono sostituiti sul suo viso pallori grigiastri.

Il racconto dell'ingresso nella canonica della famosa donna è stato detto con una vena di narratore sicuro e colorito: così assoluta il tono della verità, da far pensare alla pagina felice di un romanziere. Soltanto la partecipazione della fantasia alla verità può dare a questa qual senso di lavigatezza finita di particolari; così, anche la scelta dei tempi, dei passaggi, fino all'uscita della canonica, ha trovato nella ricostruzione del prete accenti perfettamente plausibili.

Don Onnis ha parlato molto e ha parlato bene. Certo, la donna apparsa in un giorno di maggio piovoso alla porta dello studio della sua canonica, bella, profumata, alta e sconvolta dall'ansia, coi capelli ora diventati castani, deve aver colpito l'immaginazione del religioso. Una sola cosa appare davvero strana: e cioè che nessuno in un paese piccolo come Bannone di Traversetolo, a quell'ora di mattina, abbia notato una donna così insolita; e che nemmeno la madre abbia saputo della visita.

Don Tonino ha l'abitudine di annotare ogni avvenimento della sua giornata in una agenda; e tiene nota di tutto. Che la fantasia gli abbia preso la mano? Forse il suo racconto, perfetto e inutile capitolo da inserire in questo processo in cui la verità è sempre sul limite della fantasia, il prete lo ha scritto immaginandolo nella sua di Bannone di Traversetolo, sulla sua agenda, e alla fine si è convinto di averlo veramente vissuto? Perfettamente in buona fede e con assoluta sincerità.

Se molto spesso accade il contrario, in questo caso si potrebbe pensare che la fantasia è riuscita a creare una verità.

Lea Quaretti

CRONACA CITTADINA

A Palazzo Madama

Il Sindaco consegna il distintivo a uno dei grandi invalidi

La solenne consegna dei distintivi d'onore

48 grandi invalidi e 60 mutilati del lavoro

La cerimonia alla presenza delle più alte autorità - Il saluto del Sindaco alle vittime delle sciagure nelle fabbriche e nelle campagne - Un discorso del sen. Carmagnola

Con la consueta solennità è stata celebrata stamane a Palazzo Madama la giornata dei mutilati sul lavoro. La sala del Senato Subalpino era gremita, al banco della presidenza sedevano le più alte autorità cittadine venute a portare omaggio al sacrificio: il prefetto dott. Saporiti, il sindaco avv. Peyron, il primo presidente della Corte d'appello prof. De Litala, il procuratore generale dott. Nigro, il primo presidente onorario della Corte di Cassazione Peretti-Griva, il provveditore agli studi prof. Lama, le rappresentanze militari, il sen. Carmagnola, i membri dell'Associazione mutilati del lavoro e dell'INAIL. Sono stati distribuiti 48 brevetti e distintivi a grandi invalidi che hanno riportato in sciagure sul lavoro diminuzioni dalla loro capacità dall'80 al 100 per cento e 60 ai mutilati. Distintivi e brevetti erano accompagnati da un assegno in denaro. Precedentemente autorità e soci avevano partecipato ad una cerimonia religiosa officiata nella chiesa dei Santi Angeli.

Ha preso per primo la parola il presidente dell'Associazione Mutilati e invalidi dott. Fabisi che ha illustrato l'attività di tutti per la legge che a giorni conferirà personalità giuridica a questo ente e si è soffermato a lungo sulle rivendicazioni di carattere economico che i mutilati hanno da tempo avanzato al governo per la rivalutazione delle loro rendite, insufficienti all'attuale crescente costo della vita. Il Sindaco ha porto il saluto a nome della città: «Torino è la città del lavoro e noi vorremmo essere ogni anno qui radunati a portare omaggio ai lavoratori senza dover ogni volta contare sempre nuove vittime e nuovi sacrifici. Dobbiamo combattere tutti insieme perchè la sciagura sul lavoro diventi un'eccezione, perchè le norme di prevenzione siano rispettate e l'eccessiva dimestichezza con le macchine non sia causa d'inedia o di sventura».

Il senatore Carmagnola ha pronunciato il discorso ufficiale, richiamando l'attenzione sui quei problemi che sorti dal lavoro sollecitano una soluzione più larga e più completa possibile, soprattutto quelli che, con vigile senso di responsabilità e con un serio impegno continuativo, potranno ridurre l'entità di tanti dolori e tanti lutti».

«Quello che conta, in attesa delle riforme di struttura degli enti preposti alla prevenzione degli infortuni e alla tutela dei lavoratori, è di evitare il peggioramento delle condizioni economiche a tutti i mutilati e gli invalidi, adeguandoli a sistemare il variare della moneta». *Occorre migliorare le «rendite» assistere più fattivamente gli orfani dei caduti sul lavoro, sviluppare l'attività della prevenzione infortuni.*

La Fiat ha reso omaggio ai Caduti sul lavoro con la deposizione di una corona d'alloro al Campo Caduti sul lavoro Cimitero Generale di Torino.

L'antica «Corporazione» dei maestri muratori, scalpellini e costruttori ha festeggiato stamane il patrono dell'associazione, San Giuseppe, con una cerimonia religiosa nella chiesa di S. Maria di Piazza. Sono state consegnate le medaglie d'oro ai soci più anziani e tra essi al presidente, ing. Negri, ai consiglieri cav. Ferraris, geom. Bellone e rag. Givone.

Scomparsa ieri pomeriggio a Rivoli, trovata stamane cadavere nei pressi di Moncalieri

Il mistero di una giovane sposa che muore stritolata da un treno

Aveva 26 anni; al matrimonio con un giovane autista seguì un'esistenza serena e felice - Due mesi fa la morte del figlio appena nato - Ieri alle 18 esce dal lavoro e non arriva a casa - La macabra scoperta di un ferroviere poco dopo mezzanotte: solo stamane l'identificazione della salma straziata - Il marito apprende da una telefonata l'orribile verità - Difficile trovare una spiegazione al suicidio

Una giovane sposa di Rivoli è stata orribilmente stritolata dal treno stamane, nei pressi del bivio del Sangone. Un fitto mistero circonda la sua tragica fine, sebbene stamane è stato possibile identificare la donna — Maria Morosino in Vierbucher — che era scomparsa inspiegabilmente ieri sera, ma nessuno sa che cosa sia avvenuto fra le 18,15 di ieri e le 23,30-24, ora in cui presumibilmente venne straziata dalle ruote del convoglio.

La macabra scoperta è stata fatta alle 0,15 di stamane da un ferroviere: il guidatore del treno 3080, diretto a Pinerolo. Qualche decina di metri prima del bivio in cui si separano la linea di Asti e quella di Torre Pellice, esattamente al chilometro 6,490, il macchinista scorse una macchia scura sui binari, incidendo disperatamente i freni riuscì a fermarsi dopo brevissima distanza. Scese dal locomotore si avvicinò di corsa e subito riconobbe con orrore i resti straziati di una donna.

Il ferroviere si affrettò ad avvertire la stazione di Nichelino. Poco dopo erano sul posto la polizia ferroviaria ed i carabinieri di Moncalieri (nel cui territorio si trova il bivio). La donna, che appariva giovane anche se straziata e quasi irriconoscibile, doveva essere stata travolta ed uccisa da qualche treno passato sulla linea fra le 22,30 e la mezzanotte, ora in cui il traffico ferroviario è assai intenso, senza che il macchinista si fosse accorto di nulla. Il medico constatava che la morte era avvenuta non molto tempo prima del ritrovamento.

Agenti, carabinieri, personale della ferrovia perlustravano la zona alla luce dei fari per tentare di identificare la donna, quando sulla massicciata, accanto ad essa era un involto, contenente un grembiule ed un fazzoletto, anch'essi piegati con cura. Da questo punto al luogo dove giaceva il cadavere c'erano 42 metri: il treno ha trascinato per questo lungo tratto i miseri resti della sventurata.

Questi elementi sembravano suffragare l'ipotesi del suicidio: il gesto di togliersi il cappotto e la giacca prima di stendersi sulle rotaie o di lanciarsi sotto il treno ricorre sovente quando qualcuno vuol darsi la morte.

La salma, pietosamente composta, veniva portata alla camera mortuaria del cimitero di Moncalieri, mentre cominciavano le indagini per identificare la sconosciuta. Il volto, come si è detto, era irriconoscibile ma si sperava che gli abiti trovati addosso alla giovane servissero allo scopo. La povertà indossava una gonna grigia, una camicia a righe, una maglia di lana: ai piedi

Maria Morosino: un'ombra di mistero sulla sua tragica morte

le forze elettriche, per cercare qualche elemento che potesse spiegare com'era avvenuta la sciagura e che portasse alla identificazione della morta.

Uno dei militi trovava una giacca nera da donna, ripiegata accuratamente sulla massicciata, accanto ad essa era un involto, contenente un grembiule ed un fazzoletto, anch'essi piegati con cura. Da questo punto al luogo dove giaceva il cadavere c'erano 42 metri: il treno ha trascinato per questo lungo tratto i miseri resti della sventurata.

Questi elementi sembravano suffragare l'ipotesi del suicidio: il gesto di togliersi il cappotto e la giacca prima di stendersi sulle rotaie o di lanciarsi sotto il treno ricorre sovente quando qualcuno vuol darsi la morte.

La salma, pietosamente composta, veniva portata alla camera mortuaria del cimitero di Moncalieri, mentre cominciavano le indagini per identificare la sconosciuta. Il volto, come si è detto, era irriconoscibile ma si sperava che gli abiti trovati addosso alla giovane servissero allo scopo. La povertà indossava una gonna grigia, una camicia a righe, una maglia di lana: ai piedi

Pietro Gavello ha trovato il portafogli della suicida

aveva un paio di pantofole rosse.

Soltanto alle nove di stamane, dopo che le prime ricerche erano state infruttuose, era possibile identificare la giovane: un ex-ferroviere, il settantenne Pietro Gavello, camminando lungo la ferrovia, scorgeva un portafogli a circa cinquanta metri prima del luogo dell'investimento. In esso era una carta di identità, rilasciata dal municipio di Livorno Ferraris: era intestata a Maria Morosino, ora ventisiccenne. Età e connotati corrispondevano a quelli della morta. La donna si era però sposata in questi ultimi anni, perchè portava al dito la fede matrimoniale. La prima ricerche, fatte a Livorno Ferraris, permettevano di accertare che la donna, maritatasi tre anni fa con un giovane di Torrazza Piemonte, l'autista Sergio Vierbucher, di due anni più anziano di lei, si era trasferita a Rivoli.

Unica indicazione, assai

Il marito: Sergio Vierbucher

vaga, dalla loro nuova residenza: il nome Neirotti, assai comune nella cittadina. Si cominciava a telefonare ai diversi Neirotti di Rivoli: finalmente dall'apparecchio del signor Giovanni Neirotti, in piazza Guglielmo Marconi 8, rispondeva una voce concitata, rotta dall'emozione.

Era lo stesso Vierbucher, che si trovava nell'alloggio del suo padrone di casa: da mezzanotte era alla disperata ricerca della moglie, aveva telefonato a tutti i parenti, a Torino ed a Livorno e sperava di ricevere da un momento all'altro qualche notizia. Dalle prime parole capiva subito che qualcosa di grave era successo: senza aver neppure la forza di chiedere se fosse viva o morta, scoppiava in pianto, abbandonando il microfono. Più tardi alcuni parenti gli raccontavano tutta la terribile verità e lo accompagnavano a Moncalieri.

Il matrimonio dei due giovani era un'unione da tutti considerata felicissima. Due mesi fa Maria Morosino aveva dato alla luce un bimbo, che purtroppo era morto quasi subito. Questo dolore potrebbe spiegare un suo gesto disperato, tuttavia la sposa era sembrata riprendersi, tornare serena, aveva ricominciato a lavorare, come domestica, presso la famiglia Rosso, in via Fratelli Piol di Rivoli.

Qualche volta si era lamentata di non esser più forte come in passato ma sembrava sicura di riprendersi presto, anche fisicamente. Ieri era uscita dal lavoro alle 18,15, serena e tranquilla: alla signora Rosso aveva detto che sarebbe passata a comprare una mezza dozzina d'uova, prima di andare a casa. Si era allontanata con le pantofole ai piedi, con il grembiule impacchettato in mano ed in quelle condizioni è giunta fino alla linea ferroviaria di Moncalieri, dove ha trovato la morte.

Molti interrogativi sono ancora senza risposta: come è andata da Rivoli al bivio Sangone, come ha trascorso le ore fra le 18 e la mezzanotte: ha vagato senza meta, giungendovi a piedi, o ha preso il filobus, oppure ha avuto capitalità su qualche macchina? Ha deciso di uccidersi (ed allora perchè è andata proprio fino a Moncalieri?) oppure vi è qualche mistero, qualche tragica messinscena dietro quel grembiule e quella giacca accuratamente piegati sulla massicciata a breve distanza dal corpo insanguinato?

Si conclude l'esplorazione nella grotta di Rio Martino

La spedizione dei dodici giovani speleologi torinesi — partita in questi giorni a Crissolo per esplorare la grotta del Rio Martino e sciogliere il mistero legato alla vita di quel torrentello che percorre l'antro in tutta la sua lunghezza — rientrerà a Torino nel tardo pomeriggio di oggi.

Fino a questa sera non si potrà conoscere però l'esito definitivo della eccezionale impresa che mai prima d'ora, pure essendo stata altre volte tentata, aveva dato brillanti risultati.

La prova di precedenti esplorazioni è stata fornita, ai giovani studiosi del CAI-UGET torinese, dal ritrovamento, in uno dei «sifoni» prima del «budello» terminale, di rottami di ferro e di una cassettina metallica.

Procedendo oltre, gli studenti si sono infilati nel «budello» (un cunicolo di appena mezzo metro di diametro) ed hanno raggiunto un ennesimo antro terminale in cui è stata ieri avvertita la presenza di soffioni. L'aria che vi spirava indicava l'esistenza di un vicino collegamento con l'esterno che però non è stato scoperto.

Questa notte i giovani sono rientrati nella grotta per concludere i rilievi e per tentare di trovare l'altro ingresso degli antri infernali.

Matrimonio alla René Clair per colpa degli amici

Tutti aspettano lo sposo che dorme ubriaco in cella

Il giovane aveva festeggiato eccessivamente l'addio al celibato - Portato in guardina da una pattuglia - Il padre della sposa lo scova all'ultimo istante, lo veste con l'abito nero in questura e lo trascina barcollante alla cerimonia

Un piccolo ristorante della periferia veniva invaso, ieri sera, da un gruppo rumoroso di giovanotti. «Vogliamo un gran pranzo — vociavano — e soprattutto del buon vino, e molto. Si fa festa!».

Il trattore li faceva accomodare in una stanza separata e ben presto li accontentava. Concluso l'assalto ai cibi, i giovani si abbandonavano a canti sfrenati alternati da urla di «Viva San Giuseppe! Evviva lo sposo!». Ad ogni evviva uno del gruppo si alzava in piedi, levava in alto con mano malferma un bicchiere e pronunciava uno sconclusionato brindisi a cui gli altri rispondevano con motti e farsse.

A tarda notte, quando il numero delle bottiglie vuote allineate su un tavolo era impressionante, i giovani, completamente brilli, se ne andarono. Presero posto su due auto che, a gran velocità e con paurosi «zig-zag», si diressero verso il centro. A Porta Nuova scemarono il panico fra i soliti nottambuli che passeggiano sotto i portici seguendo sui marciapiedi e compiendo impressionanti giravolte. Ma alla ginnasta non ben presto fine una pattuglia di agenti di polizia che bloccarono le due auto.

Invano uno degli sbrichi (poi identificato per Giuseppe Gobelli, di 27 anni, residente a Pinerolo) tentava di placare il sottufficiale che comandava la pattuglia offrendogli una bottiglietta di cognac tratta fatalmente di tasca. Tutto il gruppo veniva condotto in Questura dove, all'ufficio di notturna, si procedeva all'interrogatorio e all'identificazione. Poi i giovani erano chiusi in cella in attesa che giungessero le risposte ai fonogrammi inviati alla loro città di origine con la richiesta di informazioni sui loro precedenti.

Passarono le ore. Stamane alle 7,30 giungeva trafelato in Questura un signore di una cinquantina d'anni il quale domandava, con tono preoccupatissimo notizie di un certo Giuseppe Gobelli, abitante a Pinerolo. «Deve sposarsi questa mattina con mia figlia — aggiungeva — ma è scomparso da ieri sera e non ha più fatto ritorno all'albergo dove ha preso alloggio. Ho telefonato in tutti gli ospedali temendo che gli fosse accaduto un incidente. Ma da tutti ho avuto risposta negativa».

«Il Gobelli è qui — gli rispondeva il funzionario — ubriaco fradicio. Non so proprio come riuscirà a sposarsi nelle condizioni in cui è». L'uomo impallidiva per l'emozione poi sbottava: «Anche se fosse moribondo dovrà sposare mia figlia. Non ammetto un affronto simile. Ma lo faccia portar qui per piacere».

Il funzionario lo accontentava. Il Gobelli gli compariva dinanzi in uno stato pietoso. Appena scorgeva il futuro suocero impallidiva per l'emozione e faceva un vano tentativo di fuga. Il padre della sposa lo abbrancava e lo scuoteva energicamente. «Commissario — diceva poi — me lo faccia cacciare sotto un getto d'acqua fredda, questo sciagurato; lo intanto vestito nero per la cerimonia. Si sposerà ugualmente».

Veniva accontentato. Mentre il Gobelli veniva posto sotto il getto di una fontana, nel cortile, il suocero filava rapidissimo in taxi all'albergo, prendeva i vestiti e tornava in Questura. Il Gobelli era accompagnato in un ufficio e qui aiutato a vestirsi. Stava malamente in piedi e lo si dovette sorreggere per farlo salire sul taxi. «Ce l'ho fatta — esclamava con un sospiro il suocero nel sistemare il commissario e nel ringraziarlo per l'aiuto ricevuto — arriveremo in tempo. E' quanto mi basta. Poi se vorrà ubriacarsi faccia pure: ci penserà mia figlia a metterglo le briglie».

FARMACIE APERTE OGGI

Via San Francesco da Paola 16; c. G. Cesare 16; piazza Carignano n. 2; v. Bologna 260 a; c. Svizzera 42; d. P. Oddone 30; v. Nizza 185; c. Francia 83; v. Massena 34; v. Frejus 100; c. Vittorio 51; v. Garibaldi 14; c. Re Umberto 38; c. Orbassano 88; p. Vittorio Veneto 11; v. S. Teresa, ang. v. S. F. d'Assisi; piazza C. Felice 13; v. Nizza 27; v. Borgaro 86; c. Scmpione 132; c. Cassio 71.

Una bimba ha atteso invano che il papà andasse a prenderla

Sbalzato dalla moto annega in un torrente

La sciagura in Val Chisone: nessuno ha potuto soccorrerlo

Un operaio di Fraiy è morto ieri, vittima di un grave quanto inaspettato incidente. Mentre in motocicletta attraversava un ponte sul torrente Germanasca, è finito in acqua. Il poveretto, che nella caduta si era ferito in modo lieve, è annegato senza che alcuno potesse portargli soccorso. Il cadavere è stato ripescato stamane a una quarantina di metri dal luogo dell'incidente, in una gora in cui nella notte l'aveva trascinato la corrente.

Protagonista del penoso episodio è il minatore Maurizio Sigot di 35 anni, proveniente da Sardi in Francia. Il Sigot, sposato e padre di due figli, — una bimba di 6 anni e un maschietto di 2 anni — si era trasferito qualche anno fa in una casetta di Fraiy. Era un bravo operaio e subito aveva trovato lavoro presso la miniera Gianna di talco gestita presso Perrero. Il suo mestiere era dei più delicati: servendosi di compressori ad aria, egli doveva assicurare il terreno alla ricerca dei giacimenti.

Ieri pomeriggio il Sigot lavorò fino a tardi. Poco prima delle 20 era con alcuni operai nello spogliatoio della miniera. Si rivestì alla svelta e prima di uscire disse a un amico: «Ho molta premura. Mia figlia mi aspetta presso un parente alla frazione Pomieretto ed ho promesso che passerò a prenderla per portarla con me a cena». Dette queste parole, salì sulla sua motocicletta e partì.

La bimba era veramente in attesa nel luogo che il papà aveva detto. Rimase ferma sul ciglio della strada, paziente, per oltre un'ora. Alle 21, visto che nessuno arrivava, si mise in cammino da sola e tornò dalla mamma. L'arrivo della bimba stupì l'ordinario: non era mai successo che il papà andasse a prenderla senza poi accompagnarla a casa.

Si pensò che il Sigot avesse deciso di fermarsi a cena dal suocero. La moglie rimase a lungo alla finestra, tendendo l'orecchio ad ogni rombo di motore. Passarono decine di motociclette, ma nessuna era quella dell'operaio.

Soltanto questa mattina alle 7, il ministero della scomparsa di Maurizio Sigot ha potuto essere svelato. Un contadino che scendeva da Perrero ha trovato sul Pralis Rabbioso, che scavalca a un chilometro dalla miniera Gianna il torrente Germanasca, una motocicletta appoggiata al parapetto. Sembrava fosse stata collocata in quel punto dal proprietario e nulla lasciava intuire la grave sciagura. La realtà era un'altra e il contadino non tardò a scoprirla. Il Sigot, uscendo da una curva, deve aver sbandato finendo contro il parapetto del ponte. Nell'urto il minatore è stato sbalzato in acqua mentre la moto è rimasta incastrata nella ringhiera. Il Sigot cadendo in acqua ha perduto i sensi. Sono bastati pochi attimi: rapida è sopraggiunta la morte per annegamento. Il cadavere è stato trovato dai carabinieri più a valle, in una gora, impigliato nella rete di un cespuglio.

Echi di cronaca

CASABELLA mobili, rateazioni, occasione, mobili usati, garanzia; via Garibaldi 4, telefono 881-257.

CON SO
SOLI NELL'INFINITO
con
WILLIAM HOLDEN
VIRGINIA LEITH
Strepitoso Successo
LA SERRENELLA
Brillante matinée - Gala serata - Originale programma della Orch. Miguel, c. Vasquez. - Dir. Cariga.

Travolta da un ciclista che usciva sul marciapiedi

Una donna di 71 anni — Maria Visentin, abitante in via Colautti 4 — aveva appena fatto un passo fuori del portone, stamane verso le 11, quando veniva scaraventata a terra da un ciclista che stava a tutta velocità sul marciapiedi.

La donna veniva soccorsa da alcuni passanti e trasportata all'Antoniotto Martini dalla sorella; ha avuto un trauma facciale e guarirà in quindici giorni.

Corto circuito: in pochi minuti un rogo immane

Distrutta dal fuoco una fabbrica di mobili

L'allarme verso l'una - Quattro squadre di pompieri al lavoro - Le fiamme domate soltanto stamane - Danni ingenti: circa 20 milioni

Un furioso incendio è scoppiato questa notte a Carignano in una fabbrica di mobili. Per arginare le fiamme, che minacciavano di estendersi alle case vicine, quattro distaccamenti di vigili del fuoco hanno lottato per cinque ore. I danni si aggirano sui 20 milioni.

La fabbrica è quella del signor Giovanni Cauda, di 61 anno e si trova in frazione Corsito, sulla strada per Saluzzo. E' un edificio ad un piano, a forma di «L», e comprende il negozio, un deposito di legname in cui sono accatastate centinaia di tonnellate di materiale grezzo, e, sul brancio più corto, il magazzino dei mobili finiti e il laboratorio.

Sopra il negozio vi è un alloggio in cui abitano, oltre al Cauda, il figlio Stefano, di 34 anni, la figlia Teresa, di 30, e il genero Giuseppe Di Tommaso.

Ieri sera la famiglia era andata a letto verso mezzanotte. Stefano Cauda non c'era: da tre giorni è a Firenze ove si è recato al convegno nazionale degli Alpini. All'una un contadino che abita in una casa presso il magazzino della fabbrica, Giuseppe Marino, fu destato da uno strano crepitio. Egli prima non vi bada caso: pensava che nel laboratorio si stesse ancora lavorando.

Ma ad un certo punto si accorse che la sua finestra era illuminata da una strana luce. Si affacciò. Lingue di fuoco si levavano dal magazzino dei mobili. Un forte vento alimentava l'incendio e le fiamme a tratti si spingevano fino a lambire la finestra del contadino. Terrorizzato egli balzò nella strada. Gridando più che poteva, destò la famiglia dal mobilieri.

La gente tentò di arginare le fiamme con secchi d'acqua, espediente che non servì a molto. Giunsero i vigili. Si accorsero subito di non aver a disposizione acqua sufficiente e telefonarono a Torino chiedendo rinforzi. Dalla centrale di corso Regina partirono altre tre squadre.

Quando arrivarono i vigili da Torino il fuoco aveva già fatto crollare buona parte del tetto e si estendeva verso il deposito del legname. A tempo di record venne costruita una tubazione lunga quasi trecento metri e fu gettata una presa nel Po. Finalmente si fu sopra a sufficienza.

Dal magazzino, le fiamme l'incendio minacciava anche le case circostanti che furono precipitosamente sgombrate. I pompieri salirono arrampicandosi sul tetto del deposito, ne abbatterono una parte e riuscirono a isolare il legname accatastato. Alle cinque finalmente le fiamme erano domate. Del magazzino e del laboratorio non erano rimaste però che le pareti perimetrali. Dei mobili più nulla. L'altissima temperatura aveva fuso persino le specchiere e i piani di marmo del comò.

E' stata aperta un'inchiesta per stabilire le cause del sinistro. Sembra accertato che l'incendio sia stato da un corto circuito formatosi tra i fili che danno la corrente ad una sega elettrica. I danni, da un primo sommario bilancio, si aggirano, come si è detto, sui 20 milioni di lire.

INDIRIZZI
STOVIGLIE
DI PLASTICA MELAMINICA
indistruttibili lavate per
SASSI - ALBERGHI - COLLETTIVITA'
Prezzi speciali per forniture
G. POST - LINOLEUM
Via Garibaldi, 22 - Tel. 51-136
Via Milano, 11 - Telef. 51-366
Via Pa, n. 6 - Telefono 46-879
SI ACCETTANO BUONI ENAL
MOBILI GLORIS
Dalla fabbrica al consumatore
Vasto assortimento per casa e ufficio. Facilitazioni di pagamento. - Via Belfiore, 10 (a sinistro via Barolo) - Tel. 688-757
ALLOGGI
Non disperate le pareti! La soluzione la trovate da Il secolo della eleganza. Scelta vasta ed a più conveniente. Anche per piccoli acquisti rivolgetevi alla
FABBRICA
Via Madama Cristina, 125
(angolo corso Dante)
LAMPADARI
Via Bertola, 31 rimpetto Elettrica Stamp.
MARGIARIA MOBILI
DALLA FABBRICA AL CONSUMATORE
Via Foletto 37, telefono 28-000
Via Randisonna 17, tel. 36-227
TELERIE
Tutti gli articoli di
Lino
da QUATTROCOLO
CASA DI FIDUCIA
VIA MERCANTI, 12, TORINO
STRAGULA
Il più economico ed elegante
COPRI PAVIMENTO
per alloggi città campagna mare L. 750 il mq.
DELLO STESSO MATERIALE TAPPETI CON BORDO E GUIDE
G. POST - LINOLEUM
Via Garibaldi 22 Tel. 51-136
Via Milano 11 Tel. 51-366
Via Pa 6 Tel. 46-879
SI ACCETTANO BUONI ENAL
MOBILI LA MOBILIARE
CAMERE - SOGGIORNI - SALE
TINELLI FACILITAZIONI
Via Belfiore, 18 - TORINO
Il Deposito di Via Lagrange, 3 ang. Maria Vittoria, tel. 43-120 della
UNIONE FABBRICANTI
fornisce direttamente agli Utenti anche pochi pezzi del suo ricchissimo assortimento di
TAPPEZZERIE in carta
MOBILI ARTIGIANI
Corso Vittorio Emanuele, 18
FACILITAZIONI
CASA DELLA PENNA
P.za C. Felice 48 - Porta Nuova
Stilografiche - Riparazioni
PARKER - AURORA
MOBILI BILLI
VIA PRINCIPE TOMMASO
ang. via S. Pio Quinto 18 bis
NEGOZIO
VIA SAN PIO QUINTO, 14
(FACILITAZIONI)
Lavatrici OLMO
DORIA
Tutti hanno detto a ragion dello scherno
INGRID BERGMAN
LA MIGLIORE ATTRICE DELL'ANNO
in
ANASTASIA
CINEMASCOPE
YUL BRYNNER - HELEN HAYES
un autentico spettacolare trionfo
DANIEL GELIN - BRIGITTE BARDOT
ROBERT HIRSCH - DARRY COWL - NADINE TALLIER
Miss SPOGLIARELLO
MARC ALLEGRET
il GIGANTE
ELIZABETH TAYLOR - ROCK HUDSON - JAMES DEAN
DANIEL GELIN - BRIGITTE BARDOT
ROBERT HIRSCH - DARRY COWL - NADINE TALLIER
Miss SPOGLIARELLO
MARC ALLEGRET
DANIEL GELIN - BRIGITTE BARDOT
ROBERT HIRSCH - DARRY COWL - NADINE TALLIER
Miss SPOGLIARELLO
MARC ALLEGRET
Mobili VASTO ASSORTIMENTO
UNVRAL
CORSO VITTORIO 20
RABARBARO BERGIA
TORINO
IL VERO AMICO DEL FEGATO
VERMOUTH BERGIA
Il classico di Torino
XXI FIERA di BOLOGNA
campionaria a settori specializzati
8-22 maggio 1957
il più importante mercato nel più importante nodo ferroviario d'Italia
FIAT ELETTRODOMESTICI CRIVICCHIOLI
CHIRURGIA PLASTICA
presso Casa di Cura MATER
Via Villa della Regina, n. 14
Telefono 81-812 - Visite ore 14-16
C.P. 0822 27-3-947

La vera storia di Désirée, figlia di un mercante di sete

Il primo amore di Napoleone divenne regina di Svezia

La leggenda e il cinema hanno fatto della marsigliese Clary la stella protettrice del grande còrso - In realtà fu una modesta donnina che il destino coinvolse in avvenimenti più grandi di lei - Quando Bonaparte la dimenticò per Giuseppina, sposò per ripicco il generale Bernadotte e salì così sul trono svedese - Stoccolma non le piacque e, appena poteva, tornava nella sua diletta Parigi - Una violenta passione per il duca di Richelieu

Il film tratto da quel bestseller di qualche anno fa, Désirée, *romanzo della scrittrice tedesca Annamaria Selinko, ci mostrava un Napoleone eccezionalmente affascinante, nelle sembianze dell'attore Marlon Brando, e una Désirée deliziosamente candida e astuta, un po' civetta e molto saggia, morbida e pungente insieme, vera quintessenza della femminilità, nell'interpretazione dell'attrice Jean Simmons. Due personaggi da leggenda.*

Ma la realtà?

Con la scorta di documenti inediti, uno studio di Gabriel Girod de l'Ain, ci dimostra che Désirée fu una modesta donnina che il destino mise in mezzo ad avvenimenti storici di cui ella non sospettava l'importanza e le ripercussioni che ne derivavano. Ella aveva conosciuto Bonaparte in circostanze tali che non poté mai considerarlo con timore reverenziale, nemmeno Napoleone, che per lei rimase sempre quel tale «bravo ragazzo». Corteggiata successivamente da due guerrieri, finirono tutti e due a regnare e a lottare molte volte uno contro l'altro per interessi contrastanti, ella era fatalmente destinata a spiare ora l'uno ora l'altro e ad essere spesso fra loro mediatrice, e mediatrice per nulla machiavellica, essendo di natura schietta e bonaria e avendo per unico scopo la buona armonia fra i Bonaparte e i Bernadotte. Comunque fu da tutti ritenuta inoffensiva, «una buona persona», come dissero in molti. Ma riflessioni del principio.

Giuramenti d'amore

Era l'anno 1795, il giovane e oscuro generale Napoleone Bonaparte, piccolo di statura, sbarbatello, magro, giallognolo, coi capelli lunghi e un'uniforme più che modesta, arrivò a Tolone ai primi di gennaio, per organizzare una spedizione contro i Còrsi. Di lì passò a Marsiglia, a trovare sua fratello Giuseppe, che s'era sposato da poco, con una certa Julie Clary, brillante e astuta, appartenente a una ricca famiglia di mercanti di sete. Era stato appunto questa ricchezza ad attrarre Giuseppe, bisognoso com'era di metterai a posto. Questi Clary, arricchitisi col commercio, erano maniaci della nobiltà, coniche Giuseppe, facendosi passare come un ci-devant conte, ottiene della Rivoluzione, aveva potuto facilmente farsi accettare così com'era, senza un soldo e senza avvenire. Napoleone poi, tanto giovane e già generale, fu accolto festosamente e la giovane cognata Désirée-Eugénie, che aggiungeva anche lei di sposarsi al più presto, cominciò subito a fargli gli occhi dolci. Fare che ella fosse una gran precoce, sentimentale, ma senza freni morali.

Del resto, in quei tempi rivoluzionari, i freni morali non avevano molta importanza, i costumi si rilassavano e le fanciulle erano impazienti di essere trattate come donne esperte. Désirée, che Napoleone si affrettò a chiamare Eugénie (era una sua mania quella del secondo nome, anche la sua futura moglie, la Beauharnais, che tutti chiamavano Rose, diventò per lui e per gli altri Josephine) non era bella per niente, ma graziosa e compiacente, pare infatti che non gli negasse nulla, almeno egli lo afferma nei suoi ultimi anni, con una certa crudezza.

Comunque, si fidanzarono, ma subito dopo Napoleone fu richiamato a Parigi ed egli dovette partire dopo una scena di tenera disperazione con la fidanzata che non si stancava di ripetergli:

— Ricordati di quel che m'hai promesso, di quel che mi hai giurato!

Durante il viaggio Napoleone trovò qualche vecchio amico, a Châtillon-sur-Seine poi, ebbe addirittura un flirt con Victorine de Chastenay, damigella di spirito superiore, musicista e organizzatrice di giochi di società. Giunto a Parigi, egli tanto pensava a Désirée, ma come si pensa a un affare. Era poi un buon affare sposare la Clary? Certo, con quel matrimonio, si sarebbe messo a posto, ormai che non coltiva più illusioni, né spera più per l'avvenire e trova Paliseo insopportabile anche se l'amico e protettore Barras gli raccomandava la pazienza. Désirée cominciava a stancarsi anche lei, la loro corrispondenza era così fiacca! E qualcuno le aveva riferito che Bonaparte andava a spasso al Bois de Boulogne con la regina di bellezza del momento, che era Teresa Tallien.

Poi, com'è noto, Napoleone sposò la vedova Beauharnais, non solo perché quel matrimonio era per lui, in quel momento, un ottimo affare, ma soprattutto perché egli era, di Joséphine, follemente innamorato, anche se lei era più vecchia di lui e aveva molti difetti nel fisico e nel morale.

Il Désirée, di ripicco, sposò il generale Bernadotte. Il tempo passava, Napoleone saliva su per la via della gloria, come per un miracolo incanto si portava dietro trionfi quei modesti personaggi a lui faceva grandi. E Giuseppe diventava re, e la buona e modesta Julie diventava regina e Bernadotte era prima maresciallo, poi principe di Pontecorvo, governatore dell'Hannover, e Désirée, come se nulla fosse, maresciallia, principessa, governatrice. E non fallolletto Oscar, ebbe, per padrino, l'imperatore...

L'incubo della regina

Ma poi il re Carlo XIII di Svezia decise di adottare il principe di Pontecorvo come suo figlio diletto, affrendogli la successione del trono svedese, ed ecco Désirée principessa ereditaria di Svezia. E a questa punta cominciarono i guai tra Bonaparte e i Bernadotte.

Bisogna riconoscere però che Napoleone fu generoso con Désirée e le permise di soggiornare quasi sempre in Francia nel suo bel palazzo di via d'Anjou e che l'avvicinò sempre benevolmente, anche se non le trattò come una polenza o una sisla prototipica conseguendo solo a lei la sua spada il

Désirée Clary, sposa di Bernadotte, il futuro re di Svezia

te innamorato, anche se lei era più vecchia di lui e aveva molti difetti nel fisico e nel morale.

Désirée odiava Parigi e non si poteva soffrire in Svezia, anche se li abitavano suo marito e suo figlio da lei amati. Ogni tanto ci andava, ma poi scappava subito. Adesso si direbbe che aveva l'allergia della Svezia. Diceva che pativa il clima e che la sua salute era danneggiata dal fatto che lassù si trovava fritta e verdura fresca due soli mesi all'anno. Infatti le era venuto in viso un eczema che la affliggeva alquanto, e che era difficile curare. Nel suo palazzo di via d'Anjou, ella conduceva una vita deliziosamente tranquilla, specie dopo la morte dell'Imperatore, unica secchiara era rispondere sempre con un rifiuto agli inviti di suo marito che la voleva al suo fianco. Ella frequentava le vecchie amiche, le dame del tempo ed era amica intima di Juliette Récamier. Di maniere semplicissime, ella era chiamata Maria soltanto dall'ambasciatore di Svezia, dal suo personale di servizio e anche dal re Luigi XVIII, dal quale ella andava talvolta di mattino; per tutti gli altri era semplicemente madama Bernadotte. Tutti la giudicavano semplice, alla mano, equilibrata, una donna di buon senso, cioè, quel che si dice con un tantino di bonario spregio, una buona donna. Aveva allora passato la quarantina; in quei tempi era la maturità, che non consente più follie. Ebbene, proprio allora, questa buona donna, equilibrata, assennata, matura, e votata alle tranquillità, cadde in preda a una di quelle passioni folli che definire folli assieme è poco.

In quel tempo, era ministro degli Esteri il duca di Richelieu. Désirée gli domandò udienza per raccomandargli un suo parente. Il duca, vero gentiluomo, andò lui stesso dalla regina, come il suocero ai suoi tempi quando la richiedente era una dama. Egli fu, com'era nella sua natura, gentilissimo. Lei lo invitò a pranzo, lui accettò. Il povero uomo non immaginava che in tal modo gettava le fondamenta di una tragedia che lo avrebbe perseguitato fino alla tomba. Madame Bernadotte che in gioventù aveva conosciuto soltanto mercanti o uomini di guerra, davanti a questo gentiluomo dell'ancien régime, perse la testa e si trovò in preda a una tale passione che di più non si poteva. Da principio lui non capiva perché se la trovava sempre fra i piedi dovunque andasse. Poi cominciò a intuire. Cercò di nascondere i suoi progetti, percorse le vie più lunghe, scelse i peggiori alberghi.

Avventura insensata

Inutilmente, tre ore dopo il suo arrivo, ecco la carrozza della regina di Svezia. Un vero incubo... Il gover nante era pieno di fantasia e abbevorato di amorose di ogni sorta nella sua carriera, la più quella specie di persecuzione lo disperava. Egli ricorse all'ambasciata svedese, perché si richiamasse la regina a Stoccolma, inutilmente. La povera innamorata non si offendeva di nulla, nemmeno quando la vedeva fuggire a gambe levate. Entrava in tutti i negozi dopo di lui, comprava quel che lui aveva comprato e riuscendo a sapere quali erano i fiori che egli acquistava per una sua amica, se li faceva mandare uguali a se stessa, illudendosi che venissero da lui. Una volta solo riuscì ad avvicinarlo, a farsi salutare da lui, mentre lei faceva una profonda riverenza.

La verità era che il povero uomo non l'aveva riconosciuta e non aveva fatto in tempo a fuggire. Ma la felicità di lei! Corse subito a raccontare il suo trionfo alla amica Récamier la quale faceva di tutto per ispirare un po' di dignità alla povera innamorata. Ma a lei della dignità non importava un bel nulla. Anzi amava più che mai quel gentiluomo sdegnoso, lontano, altero, un pel tarocchi.

Il povero duca morì forse per sfuggire a quella stravagante passione, attraversando a cavallo un guado profondo, bagnandosi tutto e non cambiandosi d'abito. La disperazione della regina di Svezia fu violenta come la sua passione. Ella offrì una tribuna nella chiesa dove il corpo del povero duca era esposto e un passò giorni e notti piangendo smoderatamente.

Poi quel gran tumulto si placò ed ella tornò a essere la donna di buon senso di una volta.

E' il solo esempio, scrisse la contessa De Nolpas, che ha narrato brillantemente nelle sue Memorie le fasi di quest'avventura insensata, di un amore femminile perseverante nelle sue espressioni, senza quasi mai ricevere il più piccolo incoraggiamento, anzi venendo stato respinto senza la minima compassione e abbeverato di disprezzo.

In conclusione Désirée non era destinata ad aver fortuna in amore. Questa è la secca della sua storia, per il resto, fra le più fortunate.

Carola Prosperi

Geneviève Kervine, che nel film «Paris music-hall» interpreta la parte di un'indossatrice stravagante che al lancio da un aereo coi paracadute è stata costretta a prendere lezioni. Eccola con la sua maestra, la famosa campionessa mondiale Colette Duval (Publifoto)

Battaglia in Tribunale fra due esperti in filatelia

Italo Pergolesi, direttore d'un periodico, querelato per diffamazione da Renato Mondolfo, noto commerciante di Trieste - All'origine della clamorosa vertenza una stampigliatura applicata su alcuni francobolli emessi dal governo austro-ungarico al tempo di Francesco Giuseppe

Roma, martedì sera.

Per due francobolli, ieri battaglia in Tribunale. Avversari sono stati due esperti in filatelia del luogo l'uno ha querelato l'altro per diffamazione: Italo Pergolesi, direttore del periodico *Attualità filatelica*, uno sul banco degli imputati; Renato Mondolfo, invece, noto commerciante triestino in francobolli, aveva assunto il ruolo dell'accusatore privato.

Quale è dunque l'argomento della vertenza che ha messo a rumore il mondo filatelico? Pare è nato che all'origine vi sono due francobolli. Il primo è un segnatasse del Governo austriaco che venne, però, usato dall'Italia subito dopo la liberazione di Trieste, nel 1918, con una speciale stampigliatura e del quale sono stati trovati soltanto 77 esemplari nel 1952. Il secondo è una stampigliatura riproducente il simbolico fascio d'abete con la scritturà in rosso «Natale triestino» sul margine bianco tra due fogli completi di autentici francobolli della serie «Italia al lavoro» e che in termini filatelici viene definito «gutters pairs». Un pezzo filatelico, questo, che soprattutto negli Stati Uniti ha raggiunto un valore commerciale notevole.

La polemica fu iniziata da Italo Pergolesi il quale, sul periodico *Attualità filatelica*, alcuni mesi or sono, con violentissima campagna, tra il settembre e il dicembre 1954, contro il commerciante di francobolli Renato Mondolfo al quale attribuiva la responsabilità di aver applicato una falsa stampigliatura sui francobolli austriaci usati del Governo italiano subito dopo la liberazione di Trieste e di aver ottenuto l'autorizzazione dalla Direzione Generale delle Poste a Trieste a vendere i «gutters pairs» (che non hanno alcun valore filatelico) come «pezzi» pregiati. «Non ho nulla da modificare delle mie affermazioni — ha spiegato ai giudici Italo Pergolesi; — i "gutters pairs" effettivamente sono stati autorizzati dalla Direzione Generale delle Poste a Trieste, ma non perché se ne facesse un commercio privato. Senonché questi "pezzi" furono venduti dagli uffici postali e quasi tutti a Renato Mondolfo il quale, a sua volta, li cedette poi a commercianti americani con un profitto non proporzionato all'effettivo loro valore. Per questo riguarda invece la stampigliatura sui francobolli austriaci usati del Governo italiano subito dopo la liberazione di Trieste, nel 1918, con una speciale stampigliatura e del quale sono stati trovati soltanto 77 esemplari nel 1952. Il secondo è una stampigliatura riproducente il simbolico fascio d'abete con la scritturà in rosso «Natale triestino» sul margine bianco tra due fogli completi di autentici francobolli della serie «Italia al lavoro» e che in termini filatelici viene definito «gutters pairs». Un pezzo filatelico, questo, che soprattutto negli Stati Uniti ha raggiunto un valore commerciale notevole.

Italo Pergolesi — ha ragguagliato dal cauto suo Renato Mondolfo querelando l'avversario — non risponde al vero. I "gutters pairs" del Natale triestino furono regolarmente autorizzati da un decreto dell'Ufficio alleato che in quell'epoca a Trieste assolveva alle funzioni di Ministero delle Poste, e d'altra parte io li ho acquistati agli uffici postali così come avrebbe potuto farlo qualsiasi altro cittadino. Non vi è stata alcuna speculazione da parte mia, come posso dimostrare da documenti rilasciatimi dalla banca. Per quanto riguarda l'accusa di aver falsificato il francobollo austriaco, posso dimostrare che tre quelli, diciamo così, miei e quelli sulla cui autenticità non vi sono dubbi, non vi è alcuna differenza. Questa è la prova che l'accusa mossami di aver falsificato la stampigliatura è infondata e che di conseguenza io sono stato diffamato».

La filatelia non è una materia facile. I giudici hanno finito per chiedere dei chiarimenti ad un esperto: l'ing. Alberto Diena. «Io non ho alcun dubbio — ha spiegato il testimone; — i francobolli di Renato Mondolfo sono autentici».

Il dibattimento è stato poi rinviato all'udienza del 16 aprile p. v.

Notizie per le donne

La bellezza è un capitale: non dilapidatelo - Gli strumenti per accrescerlo e conservarlo: pazienza, ottimismo - Per distruggerlo: pigrizia, rassegnazione La fortuna ha abbandonato miss Good Luck - Le stelle non sono sempre felici

La bellezza è un capitale instabile: può essere conservato, accresciuto, dilapidato. Poche sono le donne che crediano senza sforzo la bellezza. Quasi tutte possono acquistarla, purché abbiano pazienza, disciplina, un po' di ottimismo. Alcuni strumenti sono necessari: lucida autocritica sul guardarsi allo specchio, intuizione nell'individuare quello che, della propria apparenza, può essere migliorato e quello che nemmeno la saga del falegname può aggiustare.

Quello che si può migliorare. Una pelle sana. Bei denti. Capelli luminosi. Mani morbide e bianche. Linea. Passo armonioso. Voce ben impostata.

Quello che non si acquista. Belle gambe. Bei piedi. Belle braccia. Busto sostenuto secondo i canoni di moda.

Quello che ricorrendo alla chirurgia estetica: Piccole orecchie. Ciglia folte. Bella bocca. Un viso senza rughe quando ne è già devastato.

Come si dilapida il capitale bellezza? Con la pigrizia, la trascuratezza, la rassegnazione e, soprattutto, con l'imprevidenza. Ecco gli errori che vi faranno piangere un giorno.

A 15 anni. Cercarsi senza tagliarsi il trucco. Non proteggere la pelle sotto il sole. Acquistare busti tendenti o troppo stretti. Non fare controllare con regolarità lo stato dei denti. Portare sempre scarpe senza tacco. Lasciare che la schiena s'incurvi. Usare creme o cipria di cattiva qualità. Abusare delle permanenti. Fare i lavori di casa senza proteggere le mani.

A 20 anni. Fare gli stessi errori più i seguenti: Ingrassare o dimagrire secondo le stagioni e gli appetiti. Lavarsi il viso col sapone. Fare bagni caldi senza terminarli con una doccia fredda. Non concedersi un sonno di dodici ore almeno una volta alla settimana. Non consultare almeno una volta un istituto di bellezza per conoscere i prodotti adatti alla propria pelle. Dimenticarsi che il collo esige lo stesso cura del viso. Non osservare un'igiene alimentare.

A 40 anni. Aggiungere ai precedenti sbagli i seguenti: Fare troppo esercizio fisico. Stare molto al sole. Dimenticarsi di cambiare pettinatura, di abbandonare una tintura o di adottarla. Ingrassare. Non portare occhiali, se necessari. Piangere. Affaticarsi.

A 55 anni. Accumulare tutte le sciocchezze precedenti, più quelle che seguono:

Dimagrire. Non rimanere a letto almeno nove ore per notte. Depilarsi le sopracciglia. Ossigenarsi i capelli. Volere apparire giovane. Rassegnarsi ad essere vecchia.

* *

Da mesi non si avevano notizie di Gene Tierney. Ora si apprende che miss Good Luck (così era soprannominata per la fortunata carriera) è ricoverata in un ospedale psichiatrico dove l'hanno rinchiusa, dopo che allo Stork Club di Hollywood si abbandonò a un'allucinante scena di follia.

Sembra che la bella attrice non sia riuscita a dimenticare il suo grande amore, Ali Khan, che l'ha lasciata per l'indossatrice Bettina. Ma forse soffrirà già da tempo il germe del suo male: non erano le sue mezze, il suo carattere bizzarro. Dal primo marito, Oleg Cassini, Gene Tierney aveva avuto un'infelice bimba, Daria, che nessuna cura riuscì a guarire.

Bella e invidiabile appare la vita delle stelle. Ma la felicità è fatta di piccole cose. Dall'alto non si vedono.

i. b.

Ariete: abbandono temperato, pervertovi a parare un colpo. Toro: un sottopasto cercherà di forzarvi la mano, reagite con energia. Gemelli: successo in una difficile impresa. Favore da una persona amata. Cancro: provate e riprovate la vostra impresa, riuscirete a fondarla. Leone: nel pomeriggio avrete uno spostamento vantaggioso. Lavoro fruttuoso accorto in tempo. Vergine: un colpo di fortuna al momento in cui vi sembrerà di crollare. Bilancia: inconvenienti per l'assenza di un amico. Contrasti. Scorpione: un incontro, flagitario; felici idee che vi apriranno un varco nella giungla della vita. Acquario: avanzamenti; non rammaricatevi le occasioni per fare utili relazioni.

Sagittario: circate di adattarvi a ogni avvenimento. Dilatatevi: casa l'organismo, così starete meglio e vedrete le cose sotto un aspetto più reale.

A tutti gli altri segni dello zodiaco, l'oroscopo dice: **Capricorno:** cercate di adattarvi alle circostanze. Dilatatevi: casa l'organismo, così starete meglio e vedrete le cose sotto un aspetto più reale.

Acquario: avanzamenti; non rammaricatevi le occasioni per fare utili relazioni.

Pesci: amnesie frequenti e noiose, controllate se avete tutto sotto mano. Non avventuratevi alla leggera, gli errori si pagano cari.

Scorpione: diffidate di una persona che vuol farvi concludere un affare negativo. Siate sotto controllo.

Sagittario: cercate di adattarvi alle circostanze. Dilatatevi: casa l'organismo, così starete meglio e vedrete le cose sotto un aspetto più reale.

A tutti gli altri segni dello zodiaco, l'oroscopo dice: **Ariete:** abbandono temperato, pervertovi a parare un colpo. Toro: un sottopasto cercherà di forzarvi la mano, reagite con energia. Gemelli: successo in una difficile impresa. Favore da una persona amata. Cancro: provate e riprovate la vostra impresa, riuscirete a fondarla. Leone: nel pomeriggio avrete uno spostamento vantaggioso. Lavoro fruttuoso accorto in tempo. Vergine: un colpo di fortuna al momento in cui vi sembrerà di crollare. Bilancia: inconvenienti per l'assenza di un amico. Contrasti. Scorpione: un incontro, flagitario; felici idee che vi apriranno un varco nella giungla della vita. Acquario: avanzamenti; non rammaricatevi le occasioni per fare utili relazioni.

T. Falandolpal

Divagazioni in bianco e nero

Un'amica, che abita nell'Italia centrale qualche giorno fa venne risvegliata, in piena notte, da una scossa di terremoto. Non era una cosa insolita nella terra in cui abita, ma ella, che è giovane, sentiva il terremoto per la prima volta e ne fu terrificata. La scossa era stata leggera, non aveva causato alcun danno, anzi certi abitanti del paese non l'avevano addirittura sentita, pure ella non sapeva rassegnarsi all'idea che improvvisamente la terra sussulta, si spacca, si apre e si sconvolge. Un terrore ancestrale la teneva e a nulla valevano i miei ragionamenti. Trovo sciocco, del resto, il non avere paura del terremoto. La natura è misteriosa, dove farci paura, una paura nascosta, da tenere segreta come tanti altri sentimenti e pensieri che invadono la parte migliore di noi stessi. Nella nostra coscienza non coviamo altro che terrori e questi terrori sono il segno della nostra fragilità umana.

A me il terremoto ha dato, lo devo confessare, nonostante ciò che ho detto sulla paura, delle sensazioni magnifiche. Non è mai stato, il mio terremoto, quello catastrofico, che diventa immensa tragedia, ma appena l'inizio del movimento che tanto alitare intorno a me. Noi non sappiamo quasi nulla della terra, del cielo, di noi stessi e forse il terremoto sistema strati di ciò che un giorno sarà magari il nostro definitivo paese, ma svegliarsi di notte, come mi descrisse la mia amica, con la sensazione d'essere in alto mare su un guscio di noce, è spaventoso. Ricordo che ero, nel '49, a Roma, per le feste natalizie e una notte mi svegliò il terremoto. Mi svegliò in quell'ora strana anche nel sonno, in cui la notte si imbianca. Di colpo lucida, come se non avessi dormito, ebbi un gran colpo al cuore e mi tesi in ascolto. Nulla, il terremoto, leggero, era finito. Non era durato più di un secondo, pure tutta la casa si era svegliata e con essa, anzi prima di essa, i cani, i gatti, i galli ch'erano nel giardino. Ma passato un attimo di universale brusio, tutto tornò silenzioso e immobile come se nulla fosse accaduto. Non udii altro che la voce conosciuta del vento, la quale, a Roma, tra alberi stupendi, stride e canta; altro che il solito scroscio di pioggia, il quale, a Roma, è quanto mai sonoro. Pure qualche cosa di terribile era avvenuto, qualche cosa di immenso: la prova della nostra nullità e precarietà sulla terra. Sarebbe bastato un secondo di più perché la scossa, divenendo fortissima, portasse la distruzione. Sapevamo. Ebbi paura, una paura del sangue poiché l'avvenimento non giungeva nuovo alla mia ragione, ma la terra stessa mi aveva parlato del mio nulla. Mi riaddormentai, e calcolo a poco a poco nel sonno mi sentivo convinta d'essere stata per pochi secondi presa nell'imponderabile, simile al petalo, al fiocchetto, alla zolla, senza più nessun valore umano, libera di me stessa, frantumo misterioso di vita o di morte; niente, insomma, niente.

Poche volte ci è dato di avere l'acuta coscienza del proprio niente. Confesso che è una sensazione inebriante, il vero distacco da tutto, la libertà totale. Via gli impegni, i doveri, le umiltà, i rimorsi, le costrizioni, tutti i gravissimi obblighi che incatenano gli uomini al compito di svolgere nel modo più nobile il cielo della propria esistenza; via le memorie, i ricordi, le eredità etiche, la violenza, i furori; via l'avvenire; via il tempo, l'imperscrutabile tempo. Abolita ogni storia umana, si respira un'aria asiderata, forse pura. Ma questa coscienza dura pochi istanti, pochi secondi, quelli che il terremoto permette alla terra perché tremi senza perire; e che forse permette all'anima perché tremi senza perire. Mi fermo qui, non si addicono alla terza pagina di un giornale queste oscure elucubrazioni.

Parlerò del gelo, che è venuto tutto di un tratto e ci ha chiusi in una fine d'anno ghiacciata. La Lombardia è terra che eccelle nel gelo. Partii da Milano con sette gradi sotto zero e, recandomi a Roma, ebbi la fortuna di contemplare la campagna gelata fino a Piacenza. È difficile descrivere una campagna che sembra ultraterrena. La brina ghiacciata sul suolo, sull'erba, sui rami, aveva fatto della pianura lombarda una visione d'altri mondi. Dovunque era una bianchezza assoluta e rigida, non la bianchezza della neve, che ha ombre e luoghi segreti, morbidezze improvvise, ma il bianco senza baleni, che vive e si esaurisce in se stesso, che non si tinge né di rosa né di viola né di blù; il bianco angelico, insomma. Gli alberi, che la neve trasforma e rende fiabeschi, sotto la brina invece erano salvi nel loro essere volume e disegno, portati all'estasi della propria forma, ogni filo, ogni fuscello, ogni rametto stilizzato nel candore gelato. Mi innamorai di rami i pioppi che mi passavano davanti agli occhi, diritti all'orlo dei rivi che muovevano erbe lunghe e bianche, giunchi frementi e bianchi, trasportando sull'acqua colore del ghiaccio foglie bianche. Mi innamorai dei salici, degli ontani, dei frassini, visibili fino all'orizzonte, ognuno espresso in tutta la ramatura; e quando vidi il Po uscire come un gran serpente da spoglie immacolate, ebbi un singulto represso, quel singulto che nasce dalla contemplazione della bellezza. Mai un viso umano, per quanto incantevole, con l'occhio misterioso quanto l'albero e il fiume, mi aveva dato il palpito di quella pienezza chiusa nell'estasi del gelo.

Devo dire che sul bianco perfetto che era intorno volavano le cornacchie? Che belle cornacchie! Nerissime, ampie d'ala, librate sul suolo o sui rami, portavano in quella terra che sembrava immaginata un'idea; un pensiero; su tutto quel bianco di candore eroico, certo, l'ombra del divenire. **Marise Ferro**

SPETTACOLI A TORINO

TEATRI E RIVISTE

Alfieri: Molletti Sadoa La Stampa Via Roma ang. Berrola, tel. 51-112. Alfieri: 14.30 e 21.15 Riv. Dapporto «Carlo non farlo». Ult. giorno. Carignano: ore 21.15 Emma Gramatica in «La sconcertante Mrs. Savage» dell. Patrick. Ult. recita. Metropolitana ore 16.30 Marionetta Gianduia «Pinocchio» Circo Torino Piccolo Teatro (Sala Gobetti, via Rossini 8): ore 17 unico spettacolo «La maschera e il volto» di Luigi Chiarelli. Prenotazione e vendita biglietti al botteghino del teatro.

Rappresentazione Moto Club Motovespa: Palazzo Valentino, ore 9.30-20

Al Florida Club (p. Solferino, tel. 42-522): 16.30 e 21-1 Mo Di Nunzio; cantano I. Mariorana, Joe di Mara Bruno (Valentino): danze 16 e 21. Castellino: 16.30 e 21 Or. Rosaciot. Club Dannunzio Maginis 11: ore 16 e 21 successo Compl. Clair de Lune Eden Bistro: 16.30 e 21 Saracino. Taxi Club: 16.30 e 21 Buscaglione Trianon: Caffè chantant. Medici 113. Torlino Tunes: 16-21 D'Alessandro Gaudio Bunes: 16 e 21 Mo Leone. Gay: ore 16.30 e 21 Orch. Franchi. Hollywood: 16 e 21 Turi Golino. La Chiala (Carosello): Ristorante; 15 e 21 danze classico Quartetto. La Perla: 16.30 e 21 Nini Rosso. La Serenella: Miguel e Vasquez. Montecuccocolli: danze 16 e 21. Principe: 16.30 e 21 M. Maschio; c. Gemmy Sandra; dir. M° Gallo. Smeraldo: 16 e 21 Balocco Virna. Trocadero: 13.30-21 Bacchari-Gilè.

Chatham Bar - Night Club (via T. Rossi 2, telef. 80-769 e 45-218): Attrazioni. Max Quartieli. Colombia Bunes (via Goito 8 bis, tel. 80-148); Attrac. Orch. Armand. Estoril Club (via Cavour 5, telef. 44-790); ore 22-3 Quintetto Buffoli. Le Ferroquet (via Goito 18, telef. 53-085); Danza attrazioni.

Ippodromo Mirafiori: ore 15 Corse al trotto.

CINEMATOGRAFI

Ambrosio: «Guendalina» Jacqueline Sassard, R. Mattioli, R. Valone, Sylva Koshina. Or.: 14.30 - 16.30 - 18.30 - 20.30 e 22.30.

Astor: «Rifi» di Jules Dassin. Ore 14, 16, 18, 20, 22.

Corso: «Sul sentiero» William Holden, Lloyd Nolan, Virginia Leith, Scope colori. Orario: 14.40, 17.10, 19.40, 22.15.

Doria: «Anastasia», Ingrid Bergman, Y. Brynner, CineScope colori Lux: «Notre-Dame de Paris» Scope col. G. Lollobrigida, A. Quinn

Metro-Trivalle: «I colpevoli» con Isa Miranda, Vittorio De Sica e Carlo Ninchi, Mattinata ore 10.30.

Reposi: «Caccia ai falsari», Ray Danton, L. Snowden, G. Williams

Vittoria: «Bandido!» con Robert Mitchum, Ursula Thiess, Gilbert Roland, Z. Sanz. Scope tecnico.

Artisti: «Uomo Africano» techa. W. Disney e «Gente di Sardegna».

Augustus: «Padri e figli», V. De Sica, M. Mastroianni, A. Lualdi.

Nazionale: «Il palloncino rosso» e «Il paese di Paperino» tecnic.

Torino: «Il grande seduttore» tech. Fernandel, Carmen Sevilla. Ap. 14.

Alessandra: «Il monello» con Charlie Chaplin e Jackie Coogan.

Artocchio: «Porto Africa» tech., Pierangeli, Phil Carey, D. Price.

Capitol: «Il monello» con Charlie Chaplin e Jackie Coogan.

Fiamma: «Il monello» con Charlie Chaplin e Jackie Coogan.

Fiamma: «Porto Africa» techa., Pierangeli, Carey, Price. Ap. 14.30.

Gianduja: «Volo su Marte» tech., Cameron Mitchell, M. Chapman. Hollywood: Il re ragazzo» tech., VistaV., Grayson, Morano, Oreste.

Ideal: «Supreme confessioni» col. Scope, A. M. Ferrero e Gran Varietà con Eleanor Maria 15-18-21.15

Mafalda: Disperato addio, Burdisso; Riv., Barbi-Spinelli 15.15-18-21.15.

Massima: Rabbia in corpo, F. Arnoul, R. Pellegrin, J. C. Pascal.

Principe: «Il re vagabondo» tech. VistaV., Grayson, Oreste, Morano.

Statuto: «Rabbia in corpo», F. Arnoul, R. Pellegrin, J. C. Pascal.

Adriana: «Pionieri dell'Alaska» tech., Anne Baxter, Jeff Chandler.

Alcione: «Giorni più belli», De Sica; Riv. Trottolino 15.15-18-21.15

Alpi: «Il ferroviere» con Pietro Germi, S. Urzi e L. Della Noce.

La Perla: «Mademoiselle Figaro» Brigitte Bardot, CineScope colori.

Regina: «Venerì rosso» CineScope, techa. con John Payne, A. Dahl.

Asti: «Safari» techic. CineScope, Victor Mature, J. Leigh. Ap. 14.30

Olimpia: «Mano vendicatrice» col. Piccola Luce: Caniana misterioso

Fu: «Paradiso fuorilegge» tech. F. Nieves: All'ombra del patibolo.

Romano: «Milanesi a Napoli» e Riv. De Vico-C. Doria 15.15-18-21.15

S. Felice: «Grande Carino» tech., Mario Lanza, A. Blyth. Ap. 14.30.

Cabrio: «La rivale» A. M. Ferrero Esperia: «Andrea Chénier» col., Antonella Lualdi, Michel Auclair.

Giardino: «Donatella» techn. Scope, Martinelli, A. Lane, Ferzetti, Italiano: «Sansone» techic. con Gary Cooper e J. Hudson.

Minafiori: «Gli innamorati», Lualdi Santa Rita: «L'angelo delle Alpi».

Vinzaglio: Avvent. David Crockett, F. Parcker technic. di W. Disney.

Aralda: «Gli invincibili» techic., Gary Cooper, P. Goddard. Ap. 14.

Eliseo: «Mademoiselle Figaro» in tech. Scope con Brigitte Bardot.

Fréjus: «Napoli piange e ride», Luciano Tajoli e Yuki De Palma.

Nuova Riv. Aurelio-Agnello, Ap. 14

Nuovo: «Mia moglie preferisce suo marito» tech. Scope, Betty Grable.

S. Paolo: «Maruzzella», M. Allasio, R. Carosone e suo complesso.

Belgio: «Forza bacione a Firenze», Cervi; «La 7 città d'oro» Scope tecn., Richard Egan, R. Marena.

Eridano: «Senza legge» techic. Crispi: «Costa fino a 3 e prega».

Radium: «Addio sogni di gloria» tech. Scope, E. Manni, I. Galter.

V. Veneto: «Lo spadaccino misterioso», Lollanzr, F. Mari, Scope.

Astra: «Vita d'una commessa viaggiatrice» techn. Scope, G. Rogers.

Bernini Don Camillo e on. Peppone

Elisa: «Peccini», G. Ferzetti e Maria Toren, in technicolor.

Excelsior: «Mademoiselle Figaro» Scope techn. con Brigitte Bardot.

Manzoni: «I bandoleros» colori.

Nazarena: Corda acciaio, Fossey.

Odeon: Per chi suona la campana, techn., Gary Cooper, I. Bergman.

Star: «Prima linea» con Jack Palance ed Eddie Albert.

Adua: Senza tregua Rock and Roll

Aurora: Il vendicatore silenzioso.

Brenta: Tempo di villeggiatura.

Chatillon (via Chatillon), ap. 18: «Suo più grande amore» Scope.

Eri-Due: «Tutto fu allo scoperto».

Falchera: «Cavaliere implacabile».

Fortuna «Terra esplode» Scope col.

Maier: Prima linea attak, Palance

Nord: «Gli innamorati» con Antonella Lualdi, Franco Interlenghi

Palermo: «Spadaccino misterioso.

Rosta: «Saga Comanches» Scope

Zenit Guerra privata magg. Benson

Barutti: Avventuriere Siviglia, col.

Cabiria: «Olivgia temerari» Scope

Calzone: «Mademoiselle Figaro» techa. Scope con Brigitte Bardot.

Italia: «Donne amori e matrimoni» e «Rivista Bataclan Ferrero-Nava ore 15.15 - 18 - 21.15.

Moderno: «Cortigiana di Babilonia» e «Totò a colori».

Nizza: Uomini non guardano cielo.

Ciamarella: «Uomo di Laramie» in tech. Scope, J. Stewart. Vist. mis.

S. Carlo: Fratelli messicani, Var.

Spada: «Orgoglio di razza» techn. con Jane Russell e Jeff Chandler.

Alba: «Tempi moderni», C. Chaplin

Apollo: «Il letto» di V. De Sica con J. Fallotti e G. Listozel.

Bibbia: «La terra esplode» techn.

Doro: «Difendo il mio amore».

Edera: «Colosso argilla», Rogart

Lucento: «L'amore», Maria Toren e Grande Rivista 15.15-18-21.15

Lumarte: Senza tregua Rock-roll.

Massola: «Cirano di Bergerac».

Rivoli: «Destino», Eva Neve.

Roma: Mademoiselle Figaro, Scope

Splendor: «Mi permetti babbo» con Alberto Sordi e Aldo Fabrizi.

ARGENTINO DI ORIGINE COMASCA

L'oriundo Juan Tacchi novità della nazionale

L'odierno raduno a Firenze - Boniperti spera di poter giocare mezz'ala - Ultime da Parigi: Puskas farà ritorno in Ungheria?

Firmani convocato stamane in sostituzione di Bean

Gli azzurri del calcio si trovano a Firenze, questa sera, per una prima prova di contatto in vista della partita con l'Irlanda del Nord, incontro valevole come selezione per i campionati del mondo. Sono i motivi di questa anticipata convocazione (la gara è in programma per il 28 aprile a Roma): la necessità di «creare» una squadra, dato che è venuta a mancare il Fiorentina come unità organica utilizzabile, ed in secondo luogo l'obbligo per regolamento internazionale di consegnare entro il 14 aprile alla segreteria della FIFA un elenco di ventidue giocatori dal quale verranno poi detratti i nomi dei prescelti per il match.

Così questo primo raduno fiorentino è stato definito di preselezione, il che accusa ancora l'incertezza della prova, in quanto gli atleti dovranno confermare alla commissione e specialmente il nuovo direttore tecnico dr. Foni di meritare la maglia azzurra.

Questo è l'elenco dei convocati:

Portieri: *Lovati (Lazio) e Bugatti (Napoli).*

Tersini: *Eoia (Bologna), Cervato (Fiorentina) e Maldini (Milan).*

Centromediani: *Bernasconi (Sampdoria) e Pinardi (Lazio).*

Mediani laterali: *Chiappella e Segato (Fiorentina), Fontana (Milan).*

Attaccanti: *Corvellati (Bologna), Gratton e Montuori (Fiorentina), Boniperti (Juventus), Muccinelli (Lazio), Bean e Galli (Milan), Tacchi (Torino).*

Un altro nome si è aggiunto stamane a questo elenco. La segreteria della F.I.G.C. ha infatti annunciato che il dottor Foni ha richiesto la convocazione del centrattacco della Sampdoria, l'italo-inglese Firmani, che ha già esordito in maglia azzurra nel novembre scorso contro la Svizzera. Firmani è chiamato in sostituzione del milanista Bean, costretto al riposo da un infortunio abbastanza serio: la diagnosi dei medici, dopo aver escluso la lesione ai menischi, parla di distorsione con stiramento dei legamenti e probabile lacerazione della capsula articolare del ginocchio destro, forte contusione sottorotuleo, e distorsione della caviglia destra.

Il centrattacco del Milan dovrà rimanere inattivo con bendaggio gessato una decina di giorni, che quantomeno poi sia per il necessario periodo di rieducazione dell'arto sia per gli allenamenti. Di Bean come giocatore utilizzabile in gara si parlerà fra tre o quattro settimane. In tempo per l'incontro con Finlandia. Vedremo poi.

Parlare di formazione è impossibile, nè è conveniente fare delle illusioni sulle varie possibilità. I presenti saranno forse diciotto, e si dice nel comunicato ufficiale che mancano i prescelti dell'Inter e della Roma, iguadre impegnate in gare internazionali. Pertanto i dati a disposizione sono troppo pochi per voler fare previsioni.

Come contrattanti, mancando Bean, è disponibile il solo Firmani, ma v'è la possibilità di utilizzare altri giocatori, come Galli e Boniperti, che nelle loro squadre ricoprono il ruolo di mezz'ala destra; come interni ci sono a disposizione la coppia della Fiorentina e Boniperti, come ala destra Corvellati, Muccinelli e lo stesso Boniperti, mentre una sola ala sinistra è stata convocata, il granata Tacchi. Tre terzini laterali, Chiappella, Segato e Fontana, due mediocentri Bernasconi e Pinardi, tre terzini Cervato, Maldini e Eoia, due portieri, Lovati e Bugatti.

Ed ecco i giocatori chiamati per la prima volta per la nazionale di Eoia, Pinardi, Bean, Fontana, Maldini e Tacchi. Quest'ultima rappresenta la «novità assoluta» di questo raduno. Juan Carlo Tacchi è nato a Basaluzzo entro Novi il 1° giugno del 1928. E' «oriundo» nel vero senso della parola, in quanto il padre suo è di un paesino vicino a Lecco. Juan giocava in Argentina nel Ferrocarril Oeste, squadra di Buenos Aires militante nella seconda divisione. Il Torino lo ha ingaggiato all'inizio di questa stagione su consiglio di Ourti, inviato appositamente in Sud-America per «studiare» il mercato. E' costato poco alla società di via Alfieri, circa milioni o poco più. Tacchi è l'unico giocatore convocato in grado di poter ricoprire il ruolo di ala sinistra.

L'ala del Torino Juan Tacchi oggi convocato a Firenze

L'altro torinese, Boniperti, parte per Firenze con una sola speranza, quella di essere utilizzato nel suo ruolo preferito, quello di mezz'ala: «Giocare in nazionale è sempre stata la mia massima aspirazione — ha dichiarato questa mattina il capitano juventino — spero di poter essere impiegato come mezz'ala, che è il ruolo che copro attualmente nella mia società.

La prova di domani contro la Ragiana servirà da orientamento ai tecnici azzurri. Si dice che Foni abbia preteso che le parti della stadio fiorentino siano tenute rigorosamente chiuse per «poter lavorare in pace». Vedremo le risultanze di questo allenamento, ma soltanto nelle prossime settimane sapremo se Foni sarà insistere sui nomi prescelti o se si orienterà verso altri elementi.

Sempre in tema di calcio internazionale, si apprende da Parigi che il Comitato d'urgenza della Federazione calcistica internazionale ha esaminato a fondo la questione dei giocatori ungheresi non tornati in patria. Ogni decisione è stata demandata per competenza all'assemblea generale, ma l'orientamento dei delegati è verso una soluzione di compromesso: i calciatori ungheresi devono essere considerati dilettanti in quanto hanno partecipato alle Olimpiadi di Helsinki; come tali potranno essere autorizzati a giocare dopo un solo anno di inattività.

La decisione — che sarà presa all'inizio dell'estate — interesserà, a quanto pare, soltanto tre atleti della Honved Cibor, Grosics e Sandor. Gli altri sono tornati o tornerebbero in patria. Pare infatti che anche Puskas e Kocsis siano intenzionati a rientrare a Budapest. Puskas, secondo notizie per ora non controllabili, avrebbe avuto a Parigi un colloquio con il presidente della Federazione ungherese Barca, il quale avrebbe promesso di interessarsi presso le autorità magiare per «cancellare tutto il passato» a condizione che il «capitano» torni in patria. Una notizia che merita conferma.

Il casalese Colnago oggi in gara a Siracusa con la Guzzi: è atteso il suo duello con Liberati e gli altri assi della Gilera. Ieri Provini e Liberati sono stati i due più veloci

Il Brescia gioca a Novara le sue speranze di promozione

Numerosi sportivi da Domodossola per vedere all'opera il giovane portiere bresciano Balzarini

Novara, martedì sera.

Un Brescia che non ha ancora rinunciato ad inserirsi nella lotta per la promozione in serie A, sarà ospite oggi del Novara in una partita che si prevede senz'altro combattuta ed interessante. Gli azzurri novaresi sono stati ormai costretti a rinforzare ogni ambizione ed hanno recentemente attraversato un periodo poco favorevole: essi conservano però l'orgoglio della squadra di rango e non nascondono il desiderio di dimostrare proprio di fronte ad un avversario agguerrito come il Brescia, di aver ritrovato la piena efficienza.

La compagine lombarda, attualmente a sei punti dalla capolista Catania e a cinque dall'Alessandria, potrebbe, vincendo a Novara, portare il suo stacco rispettivamente a quattro e tre punti e sperare quindi di tornare in lizza per il primato nel prossimo favorevole turno casalingo. Il Brescia ha già ottenuto in trasferta quattro successi pieni e due pareggi ed ha quindi dimostrato di non temere lo svantaggio del fattore campo. Le cronache dei Fattori hanno una solida difesa ed un attacco di giovani veloci e scattanti, che potrebbero mettere in serie difficoltà il sestetto arretrato piemontese pel quale se non fa certo difetto l'esperienza manca in modo sensibile la velocità.

L'incontro — come si è detto — sarà assai combattuto, poichè anche il Novara ha armi sufficienti per equilibrare la vivacità della prima linea bresciana. Si prevede un notevole afflusso di pubblico, nonostante la concorrenza della televisione che, proprio all'ora in cui terminerà il primo tempo, metterà in onda la telecronaca diretta della Milano-Sanremo.

Sono tra l'altro annunciati quattro pullman da Domodossola e la ragione di questo interesse degli sportivi domesani per la gara odierna è presto spiegata: nelle file bresciane gioca il giovane portiere Balzarini, fino all'anno scorso militante nella Juve Domo.

L'estremo difensore della squadra lombarda sta disputando un magnifico campionato e i suoi tifosi di un tempo intendono oggi applaudirlo ed incitarlo ad una nuova prova positiva, in modo da permettergli di far buona figura davanti agli incaricati delle società di serie A che lo osservarono dalla tribuna. Balzarini, tra l'altro, fu offerto per due volte al Novara ed i dirigenti del sodalizio azzurro tirarono alle lunghe le trattative, finchè furono preceduti dal Brescia: se oggi il giovane portiere dovesse impedire il successo del Novara, sarebbero in molti ad averne dei rimorsi.

Sullo schieramento del Novara i dirigenti hanno mantenuto il più scrupoloso riserbo, riservandosi di annunciarlo all'ultimo momento. Dall'elenco dei quattordici convocati si trae comunque la certezza del centro di Corbani al centro della mediana, mentre è ancora dubbia la possibilità di utilizzare Gorlani dovesse arretrare a mediano sinistro: nel caso in vece

Oltre duecento concorrenti partiti alle 9,41 da Milano

Appassionante gara tra assi di dieci Paesi

Bobet, Petrucci [primo nel '53 e '54] Van Steen, Derycke e De Bruyne

Tutti presenti alla partenza i vincitori delle ultime edizioni

Louison Bobet (a destra) scherza con Gino Bartali mentre ritira il numero di corsa

Moser, corridore della nuova generazione dal quale si attende in questa annata una completa conferma delle sue doti

Da uno dei nostri inviati

Milano, martedì sera.

Ecco, questo giornale, e la rombante pattuglia della Milano-Sanremo agguanta il suo romanzo di chilometri. La grande, la grandissima corsa che ogni anno rinnova puntuale il suo mito, di volta in volta riuscendo a trovare motivi nuovi di entusiasmo e d'interesse, sia per raggiungere la strada della Riviera, sia per vivere il suo episodio conclusivo.

Mancano poche ore, poi il traguardo della città dei fiori aprirà il suo sorriso al trionfatore. Un solo atleta a braccetto della Vittoria, gli altri, tutti gli altri nell'anonimo della delusione. Perché di uno solo si parlerà stasera, di chi sarà riuscito nell'impresa bella, inebriante, di piazzar la sua ruota avanti al resto dei concorrenti; alle sue spalle il brusio incerto e uniforme dei battuti.

Corre, la Milano-Sanremo, verso la striscione d'arrivo, già s'indovina il mare laggiù al fondo della discesa che dal Turchino scende col fiato mozzo su Voltri, già pensa alla curva stretta che lancia sulle strade della Riviera ligure. Prima di anticipare il futuro, la gara «dei rappresentanti di dieci paesi» dà uno sguardo all'indietro, alle ore febbrili che hanno rappresentato la vigilia, fatte di ansie, di sogni, di speranze. Tante speranze, le speranze unite dei gregari in un unico fascio con le speranze ricche dei campioni. E di campioni con i gradi ideali dei loro sensazionali successi ce n'è un sacco e una sporta a montarsi in cagnesco la guardia più spietata. Altro che i «mondiali» d'estate, la gara nazionale ha ciascuna otto corridori in parecchi le iscrizioni sono libere e quasi e nei ranghi folti dei duecentosessantacinque iscritti la luce dei grandi nomi si accende a brevissimo intervallo.

Ecco Van Steenbergen, magro, irrigidito preso di forza un giorno di barzacca fatto a Copenaghen, col muso Gaulhier, Vlaeyen, Graf e Albani, che rispettivamente in Francia, in Belgio, in Svizzera e in Italia hanno conquistato lo scorso anno il titolo nazionale. E sono presenti tutti i trionfatori della Milano-Sanremo dal 1951 al 1956, e ci sono tutti i vincitori delle classiche della passata stagione: c'è il vincitore della Desgrange-Colombo e c'è Angelini e c'è Baldini, primatista dell'ora, e c'è Messina, irlandato nell'inseguimento. Un elenco di ragazzi che sui loro biglietti da visita non hanno «classe», hanno titoli, e che titoli!

Ma snocciolare i nomi uno dietro l'altro non basta per dare un quadro della prova. Di cani, nel plotone di oltre duecento concorrenti, ne esistono un'altra cinquantina almeno, gente tutta che ha nei garretti la possibilità della vittoria. Dovevano essere in sei da Dove incominciare, tanto per prendere un punto d'avvio, poniamo iniziare il racconto dallo stesso albergo che stamane ci ha svegliati a Milano.

Nella stanza accanto alla nostra dormivo Fred De Bruyne, il vice alfiere da volpe del mattino, insieme con Kateleer, il «nano» di 38 anni dichiarati (e forse qualcuno di più nascosto con cura), il «nano» che per un soffio non ha vinto la recentissima Parigi-Nizza. All'alba di stamane ci ha svegliato il barbottar fiammingo dei due. Potevi star ad ascoltare per delle ore che non avresti commesso nessuna indiscrezione, tanto il loro parlare suonava estroposto alla nostra orecchia. Quando la coppia si è affacciata al corridoio e i due si sono spiegati in francese: il proposito non è risultato tuttavia troppo chiaro. Dopo un «tira e molla» di un quarto d'ora, Fred e Désiré han fatto un nome: quello di Van Looy.

Ancora uno sguardo in casa della Carpano-Coppi: non c'era Coletto, malcapitato per un ruzzolone rimediato durante la Parigi-Nizza e lo sparuto del colpo e sorpreso toccavano a Colnago. Zilio, allegrissimo, era in vena di scherzi. Gli abbiamo chiesto:

«Sei tanto sicuro che ridi così?».

«Sicuro? Lei, se permette, scherza. Io non sono sicuro, sono rassegnato!».

«E perché, se è lecito?».

«Perché ho visto come pedalano i francesi e i belgi. Oggi da Milano a Sanremo andiamo almeno a 40 di media. Mi spiace di non riuscire ad esprimere bene che cosa penso di Anquetil. Che cannone il francese!».

«E il tuo capo, De Bruyne?».

«Non scherza, glielo garantisco. Nella Parigi-Nizza si è semplicemente riposato, ecco il motivo per cui non è venuto a galla il problema. Ma a Sanremo lo do tra i primi tre».

Siamo scesi dall'albergo richiesti di tre nomi di favoriti: Van Looy, De Bruyne, Anquetil. Abbiamo chiesto la solita cavalcata motivata e consolente dei ristoranti alla ricerca di previsioni bronzistate tra denti all'opera a masticare gelli e bistecche. E ora, mentre la corsa dipana la sua matassa, proviamo a riassumere tanta chiacchiera, quelle che abbiamo sentito stamane uniti a quelle sentite ieri nelle lunghe noiosissime ore della preparazione. Proviamo a fantasticare a cercare chi si sta avvicinando verso il centro del pronostico imbrocciato.

Bobet, Sempre tra le comme il faut. A noi Louison riesce simpatico, è pratico, non ha mai una parola più forte delle altre. Un piccolo semplice episodio. Ieri il francese mangiava in un ristorante accanto a noi. Entrò un bimbo, cercò la fisarmonica. Il cameriere gli fece un cenno: «Va via, disturbi, c'è Bobet». L'interessato era lì a sentire. Chiamò il cameriere: «Ma lei che pretende? Lasci suonare il bambino, è bravo». Bobet è così, ogni tanto ci prova a farsi odiare dalla gente! E perché questo ragazzino per colpa mia deve perdere i suoi soldi? Suonò ragazzino, suona, o guaglione!».

Stupiscopini, ma in quel momento Bobet si è conquistato un sfizio in più. Un sfizio che in compenso della manichetta che offriva non ha voluto soldi, ha voluto una foto con la firma.

Ma Bobet — si chiederà il lettore — che ha detto Bobet della corsa? Bobet — che, col tra parentesi, si è quasi accordato con gli organizzatori del Giro d'Italia per la sua partecipazione alla corsa a tappe — ha detto: «Baldini» si vedeva però che lo faceva per cortesia, per essere gentile con un giornalista italiano.

E Baldini? Un'aria di non nemmeno mascherata. «Auffa, che barba! Tutti da me si aspettano grandi cose e per le grandi cose bisogna andar forte. Io, almeno per ora, forte non vado».

La sincerità dei romagnolo è cantolata da Proietti. «Ahò, ragazzino, mica esageriamo. Gli insegno io quel che succede: i quattro giorni che Ercole si è beccato un raffreddore ed è una bella fregatura: ma la classe non è acqua fresca e io non dispero. Perché Baldini con un raffreddore simile ha conquistato il titolo mondiale sulla pista di Ordrup e ha superato il record dell'ora».

Proietti poi si abbandona a una puntata polemica:

«Io vorrei sapere proprio perché tutti corridori quando li curo io vanno bene e dopo no. C'è qualcosa che non funziona, non vi pare?».

Silenziosa Albani, silenziosissimi molti belgi assolutamente sconosciuti, che sembrano muratori contadinotti vestiti dei panni della festa e che hanno i capelli tagliati in un modo tale da consigliare a tambur battente la immediata chiusura di quei lontani negozi di barbiere.

Bartali comunque chiacchiera, ma gratta gratta è avaro di rivelazioni. Binda invece si sbottona. Come tecnico pronostica per oggi Bobet, come commissario dei nostri ciclisti vorrà però sarà tra i primissimi».

Della stessa idea è Pozzi, lo anziano che per indovinar le cose è un piccolo padreterno. Mentre Messina ha come favorito De Bruyne.

Un tipo sprovveduto chiede a Guido il colore della maglia dell'Asborno, la nuova squadra del campione del mondo. E Messina risponde pronto: «Un bel viola, il colore della Fiorentina, ma intendiamoci, della Fiorentino dell'anno scorso, non di quest'anno che è un viola un po' sbiadito».

Sul duello fra italiani e stranieri Pinella, il meccanico chiamato pinza d'oro, è pessimista: «Nessuno dei nostri nei primi cinque».

Un po' di fato, per conto, Defilippis, al centro degli scherzi di tutti per la facoltà di telematch, viene amichevolmente consigliato di assumere come direttore sportivo la sorella («è l'unica persona, caro mio, gli dicono, che riesca a farti pedalare»). Nencini invece regala un discorso serio: «Per me il più forte è Van Steenbergen. Nella Parigi-Nizza non è venuto a galla, ma l'ho seguito in due inseguimenti dovuti a bucature, in quattro e quattr'otto ha raggiunto il plotone. E nulla lo ferma il sorriso non gli si è mai spento».

Van Steenbergen, Van Steenbergen, Van Steenbergen, il belga è tirato nei pronostici. Con lui altri compatrioti, Derycke, Van Looy. Tra i francesi Bobet, Anquetil e Darrigade, uno svizzero, Koblet, uno spagnolo, Poblet. Degl'italiani, almeno venti atleti a premere per farsi luce.

La Milano-Sanremo scatta alle ore 9,41 cala non una media altissima verso il traguardo. Molto sperano di uscir già affocolito lungo la strada nella morsa del velocissimo inizio. Ma per quanti sono rimasti in ballo, la lotta è ancora aperta. Un'incertezza che durerà fin sotto la striscione del traguardo. E mentre ci siamo ci viene in mente la raccomandazione di un collega, di uno di quei colleghi amici, che conoscono in genere tutti e tutto. Ci ha detto alla partenza, mentre si discorreva delle possibilità degli uomini più in vista: «Fa attenzione a Vannitsen, a Pianckaert e a Lauwers».

Vannitsen e Pianckaert, va bene, già li si conosce abbastanza come velocisti, ma l'altro Lauwers? E' arrivato anche il supplemento di spiegazioni: «Si tratta di un giovanottone di venti anni, belga naturalmente, che sulle volate ha il piglio di dinamite». Ma in Belgio quanti atleti che tengano per 300 chilometri e che al traguardo hanno ancora la energia per il guizzo disperato, il fulmineo in serie?

g. b.

Tv e Rai per la corsa

La tv ha organizzato per la «Sanremo» il seguente servizio:

Ore 13,45 (da Sanremo): Trasmissione diretta dei primi ottanta chilometri di gara, da Milano a Torino, e ripresa diretta dell'arrivo.

Ore 20,30: Telegiornale - Film della corsa.

Per la Radio il programma è:

Ore 14,10: Notizie sulla gara (Programma Nazionale) - 18,30: Radiocronaca dell'arrivo (Programma Nazionale) - 17,30: Ordine d'arrivo ufficiale (Secondo Programma) - 20,15: Servizio speciale (Nazionale).

I cestisti azzurri si allenano a Torino

I cestisti azzurri che domenica prossima dovranno incontrare la rappresentativa spagnola a Barcellona si sono ritrovati a Torino agli ordini del C. T. prof. Furatore.

Tra la sera di domenica e la mattinata di ieri sono giunti nella nostra città Cambini, Canna, Paoletti, Masseretti, Lacus, Sardagna, Zorzi, Binkmann, Gamba e Fanello.

La comitiva degli azzurri di pallacanestro, partirà da Torino alla volta di Barcellona nella mattinata di venerdì 22.

Il nostro ciclismo in una nuova fase

Italiani o stranieri: dilemma d'attualità

Da uno dei nostri inviati

MILANO, martedì sera.

Chiusi in 1 « conquistadores » a due ruote avversi a qualsiasi successo sulle strade italiane, la questo momento stiamo armandoci a forza di pedalate il piedistallo sul quale innalzare una nuova vittoria. Ci siamo abituati, ormai, a questa routine e non il fatto ci arreca poco più di una impressione spiacevole nei non cascando di quelli che identificano il prestigio nazionale nel risultato d'una pugna sportiva, nullameno ce ne occupiamo col dovuto interesse — mettendoci una specie di punta d'onore, interamente professionale, nel darne notizia e nell'esprimere commenti con la necessaria precisione e l'inalterata indipendenza di giudizio.

Voglio dire che qualunque debba essere il risultato della « Sanremo » che si sta svolgendo, la situazione del ciclismo italiano dovrà essere ugualmente e freddamente esaminata — senza metterci a lacrimare se ancora una volta sarà uno straniero ad arrivar primo, oppure se si verificherà il miracolo che uno de' nostri tagli vittorioso il traguardo. Giacché avversandosi il secondo caso — che tuttavia ci auguriamo di cuore — non si deve credere che senz'altro si potrà parlare di rinascita nazionale, di cominciamento di una nuova storia, magari del Piave o consegnarle definitiva fermata del barbaro invasor. Eh, no.

Semmai, si dovrà accogliere la lieta novella, semprechè per le vie dell'etere non venga diffusa verso le quattro e mezzo del pomeriggio, si dovrà accoglierla piuttosto come un punto di partenza, una promessa di fare meglio nell'avvenire, nel senso che la rottura dell'incantesimo della continua vittoria straniera voglia dire la prosecuzione di un nuovo stile di corsa, d'un nuovo senso d'intendere e realizzare la competizione — finalmente liberandola dallo pastoie dell'indifferenza e dell'ignavia che da tempo frenano il ritmo delle corse italiane per la mediocrità di fantasia e la povertà d'iniziativa dei nostri corridori, dei tutti indistintamente di prendere la successione dei « grandi » che il hanno preceduti sulla scena internazionale.

Questo è quanto dovrà dimostrare l'avvenire, ove stasera da Sanremo la situazione apparisse capovolta dalle pessimistiche previsioni che da tutte le parti si fanno sul conto. Un successo italiano dovrà significare che il raddrizzamento è qualcosa di più e di meglio che un colpo di fortuna — favorito da occasionali circostanze.

Se sarà così, già alla prossima compellizione internazionale in grande stile, che sarà la Parigi-Roubaix del 7 aprile prossimo, si potrà guardare come a una prova di conferma — del momento che la partecipazione italiana vi si annuncia numerosa; ove fosse altrimenti, ove saremo oggi da Alassio in avanti ci palesassero in egemonia straniera in fatto di classe, di metodo, di spirito, davvero che ci sarebbe da rimanere mortificati, indotti a trarre all'impossibilità conseguenziale per tutta questa generazione d'una ricetta « nella che l'i danno e la vergogna duri ».

Vittorio Varale

Il novarese Fallarini (a sinistra) e il « torinese di Palermo » Guido Messina oggi in gara

CARLO GARTNER SECONDO E SCHENONE TERZO

L'azzurro dello sci Pompanin

vittorioso stamane nello slalom di Sportinia

DAL NOSTRO INVIATO

Sportinia, martedì sera.

Assente il campione italiano di discesa libera Davide David, recente vincitore a Gressoney del Trofeo Weissmatten, tre discesisti di alto valore spiccavano nel folto gruppo di concorrenti alla Coppa Nylon-Rhodiatoce, gara di « slalom speciale » in programma a Sportinia. Si tratta di Dino Pompanin, Osvaldo Picchiottino e Carletto Schenone: tre ragazzi non nuovi ad imprese degne di nota, tutti e tre intenzionati a darsi battaglia a fondo, approfittando dell'assenza dalla competizione del « pericolo numero 1 » David, la crociata di partire per la Spagna dove, con altri « azzurri » sarà impegnato in due serie di corse a carattere internazionale. Diremo subito che Pompanin ha vinto, ma alle sue spalle si è piazzato il « vecchio » Carlo Gartner.

Lo slalom speciale che si è disputato stamane a Sportinia era allestito su un tracciato eccezionalmente impegnativo. La presenza dei tre « azzurri » della discesa aveva costretto gli organizzatori a lavorare a lungo per preparare una pista in cui le difficoltà avessero dato modo al migliore di mettersi in luce.

La gara si è iniziata alle 11: due prove di slalom speciale toccano agli uomini e altre due alle discesiste.

Nella prova maschile, come si è detto, Dino Pompanin, delle Fiamme Gialle Predazzo, ha vinto nettamente. L'azzurro è classificato primo in entrambe le manches, segnando il tempo totale di 2'9"4/10. Al secondo posto si è classificato Carlo Gartner, il trentacinquenne ennestrocche ha superato nel confronto odierno sia Carlo Schenone (giunto terzo) che l'altro azzurro, Osvaldo Picchiottino, secondo al termine della prima manche, ma vittima di due cadute nella manche successiva.

Il tempo totale di Gartner — ufficioso come d'altra parte tutti gli altri, non essendo ancora stato diramato l'ordine d'arrivo ufficiale — è stato di 2'10" e 6/10. Carlo Shenone ha fatto segnare 2'11"2/10.

Mentre telefoniamo si è iniziata da qualche minuto la gara femminile. Vi partecipa anche la campionessa italiana Vera Schenone.

Beppo Barletti

La selezione di IV Serie gioca oggi a Mantova

La rappresentativa del girone ligure-piemontese di Quarta Serie incontra oggi a Mantova la selezione del girone C composta di giocatori emiliani e lombardi. I responsabili della squadra, il selezionatore dott. Bertoni e l'allenatore Edoardo Russo, avevano convocato sin da giovedì scorso diciassove giocatori ma l'infortunio occorso domenica in campionato a Pardamalli li ha indotti a sostituire l'assente con Campanini.

La formazione ligure-piemontese sarà con tutta probabilità la seguente: Vicini (della Novara); Cocola (Casale), Barlini (Rapallo), Barocco (Centese), Canepa (Rivarolo), Pedroni (Savonese), Pergenda (Vado), Mastrofrano (Chieri), Parodi (Casale), Colombo (Corbetta), Campanini (Centese).

Per accordi intervenuti fra le due parti sarà permessa durante l'incontro la sostituzione di tre giocatori, perciò avranno la possibilità di entrare in campo anche i rincalzi.

* La rappresentativa calcistica piemontese di Promozione gioca oggi a Solbiate Arno contro la selezione della Lombardia.

* Il mediomassimo torinese Aldo Brunetti accederà domani tra i professionisti incontrando sul ring milanese del « Principe » il tedesco Karl Greiner.

* La selezione giovanile piemontese di rugby incontra oggi pomeriggio al campo Giuriati di Milano la rappresentativa della Lombardia.

OGGI CORSE A MIRAFIORI

Confronto di trottatori nel premio S. Giuseppe

Gli allenamenti per il concorso ippico di To-Esposizioni

Programmato molto interessante oggi pomeriggio all'Ippodromo di Mirafiori. Le riunione avrà inizio alle 15 e comincerà di nove gare; prova centrale della giornata è il Premio San Giuseppe (L. 800.000, m. 2500), in cui, dopo l'ultimo ritiro di stamane sono rimasti iscritti sette animali: Bambolo Mia (E. Cesani), Invernano (L. Bergami), Tornese (M. Santi), Scale (B. Baldi), Varna (L. Belletti), Mark (S. Manzoni), Nolambo (F. Milani). Tre di questi cavalli — Bambolo Mia, Tornese e Nolambo — sono in predicato di partire per Napoli per disputarvi i 20 milioni del Gran Premio della Vittoria e proprio tra di loro pareva la lotta per il successo, mentre anche Invernano tentarà di inserirsi fra i più forti.

Ecco i favoriti: Premio Superga (L. 252.500, m. 2000, 5 partenti): Priola-Ulisse; Premio Maddalena (agrodilettanti, L. 250 mila, m. 2000, 12 part.), 1ª div.: Fiaba-Scolaro; Premio Mirafiori (L. 800.000, m. 2500, 5 partenti): Alberi-Fiocco d'Or; Premio Lauro (L. 252.000, m. 2000, 12 partenti), 1ª div.: Barbiche-Galateo; Premio S. Giuseppe (L. 800 mila, m. 2500, 7 partenti): Tornese-Nolambo; Premio Maddalena (a gentlemen, L. 250.000, m. 2000, 8 partenti), 2ª div.: Valle-Diotto; Premio Valentino (L. 252.500, m. 2000, 8 partenti): Fiaba-Moro; Premio Campidoglio (L. 257.000, m. 2000, 6 partenti): Mozart-Cemerino; Premio Napoli (L. 252.000, m. 2000, 8 partenti), Cambiano-Rodi.

Nel palazzo di To-Esposizioni sono iniziati ieri gli allenamenti dei concorrenti al Concorso ippico internazionale che si svolgerà nei giorni di venerdì, sabato, domenica e lunedì. La pista, costruita sul pavimento del salone dove si svolgevano le gare di hockey, è stata perfezionata in ultimata

solo con

Crema da Barba Palmolive

avrete un viso liscio, fresco e ben rasato!

E solo Palmolive ha questa prova!

Ripetute indagini hanno accertato che la maggioranza dei consumatori preferisce Crema da Barba Palmolive perché "consente una rasatura più facile, più confortevole"; perché "il rasoio taglia meglio e scorre più rapido"; perché "lascia la pelle più morbida e senza irritazione"; perché "la rasatura è perfetta"!

Radetevi anche voi con Crema da Barba Palmolive ed il vostro viso avrà un aspetto fresco e piacevole, che attira simpatia. Provate oggi stesso!

tubo medio L. 120 - grande L. 200

CR - 18 - 57

la crema da barba degli uomini di successo!

SULLE SCENE E SUGLI SCHERMI

LE PRIME DEL CINEMATOGRAFO

Una "bersagliera„ medievale per la leggenda di Esmeralda

In Notre-Dame de Paris di Delannoy, Gina Lollobrigida è una bellissima zingara che balla e canta con destrezza - Un'accurata illustrazione del romanzo di Victor Hugo

Aggiornata nei colori e nel cinemascope, questa nuova versione del famoso romanzo di Victor Hugo, realizzata in coproduzione italo-francese, diretta da Jean Delannoy, adattata e dialogata da Jean Aurenche e Jacques Prévert, è un'accurata e grandiosa illustrazione della sata vicenda di Esmeralda, accurata, nella fosca Parigi medievale, di stregoneria e omicidio.

Esmeralda è una bellissima zingara, idolegiata dalla canagliesca folla della Corte dei Miracoli. Provocante quanto virtuosa, ella accende la brama dell'arcidiacono di Nostra Signora, Claudio Frollo, che una notte ordina al campanaro Quasimodo, orribilmente deforme, di rapirla. La libera da quelle strette il bel capitano degli arcieri Febo di Chateupers, per il quale la bella zingara prende la prima cotta della sua vita. Il povero Quasimodo è intanto condannato al supplizio della ruota; e tra una folla di schernitori soltanto Esmeralda ha pietà di lui e gli dà da bere. Avviene poi che lei e il capitano si danno convegno d'amore; e il torbido Frollo, che li sta a spiare, soffre le atroci pene del bigotto geloso. A un certo punto non ci vede più, e dalla finestra affonda la stoccata nella schiena del rivale.

L'innocente Esmeralda è condannata come strega e assassina; e la coppetta con lei, Mo' Quasimodo, che non ha dimenticato l'atto gentile della fanciulla, la strappa al supplizio, portandosela su, nella sua cella di campanario. Dapprima Esmeralda non saprebbe dire che cosa sia peggio: se la forca o trovarsi a ristretto con quel mostro; ma poi imparerà a apprezzare quanto egli sia buono, devoto e innamorato. Purtroppo è anche sordo; sicchè quando la Corte dei Miracoli viene a stringer d'assedio Notre-Dame per liberarne la zingara, egli fraintende, e credendo la sua protetta in pericolo, la difende con forza più che umana, rusciolando sugli assedianti blocchi di pietra e acqua bollente. Nello scompiglio Esmeralda trova scampo dentro la chiesa e l'innamorato campanaro la tiene fedelmente dietro.

Esmeralda è Gina Lollobrigida, che balla e canta con destrezza. Una Esmeralda, la sua, da vignetta illustrata, da cromolitografia. Il Frollo di Quasimodo è un abbastanza riconoscibile Anthony Quinn. Fra gli altri, Jean Danet, Alain Cuny e Danielle Dumont.

Vice

Gina Lollobrigida in «Notre-Dame de Paris»

Padri e figli

(I colpevoli, di Turi Vasile)

Due generazioni l'una contro l'altra nei Colpevoli di Turi Vasile, che ripropone il problema delle responsabilità dei genitori nelle colpe dei figli. Maurizio Rossilio, diciannovenne rappresentante della gioventù bruciata, aggredisce con un complice l'addetto a un distributore di benzina. La vittima reagisce, rimpegna fra i tre una lotta furibonda, sparano un colpo di pistola l'aggredito rimane a terra esanime. Omicidio dunque (ma il giorno dopo si saprà che il rapinato era soltanto ferito) e tanto più imperdonabile, e assurdo, in quanto Maurizio non ha agito per denaro, ma quasi per gioco, per «vedere».

Eccolo dunque alla sbarra il figlio di un rigido e scrupoloso magistrato, un galantuomo (nessuno, ma che assorbito dalla sua professione, non ha mai cercato la confidenza del giovane, l'ha tenuto lontano. A Maurizio è stato più vicina la madre, ma troppo indulgente verso il figlio, e è anche preoccupata di nasconderne le scappatelle.

Questa volta tuttavia la colpa è troppo grave per essere celata. Maurizio, tornato a casa dopo l'aggressione, ferito e sconvolto, è costretto a confessare al padre la verità. Dapprima il magistrato, per istinto della rivelazione, sembra disposto a favorire il figliolo e a sottrarlo alla giustizia, ma una più matura riflessione lo convincerà che l'unica via è quella di indurre il figlio a costituirsi, convinto che in questo modo non soltanto il ragazzo, ma anche i genitori supereranno la loro parte di colpa. E così avviene.

Tratto del lavoro teatrale di Renato Lelli. Per le strade di notte, il film ne ha conservato l'impianto e il dramma è più nel fitto dialogo dei personaggi che nell'azione. L'ha diretto Turi Vasile e l'hanno interpretato (in presa diretta) gli stessi attori che lo portarono sulla scena: Isa Miranda, commossa e vibrante nella parte della madre, Carlo e Sandro Mimchi, padre e figlio anche nella vita. La bella francesina Etchika Choreau e l'immancabile Vittorio De Sica completano il cast.

Vice

Un balletto argentino

Chiede ventitré milioni alla Compagnia di Chiari

Milano, martedì sera.

Per la mancata definizione di un contratto che prevedeva l'ingaggio del balletto argentino «Alaria», la società per azioni Grandi Spettacoli Walter Chiari, in persona del suo amministratore unico comm. Arturo Birri, è stata citata in giudizio sotto l'accusa di inadempienza. Alfredo Alaria, titolare e proprietario del balletto omonimo che ha promosso la causa, chiede che la società teatrale convenuta in giudizio venga condannata al pagamento della penale contrattuale a venticinque milioni e mezzo, oltre gli interessi.

Nel maggio dello scorso anno il balletto argentino veniva regolarmente scritturato con una scrittura provvisoria cui avrebbe dovuto far seguito un più regolare contratto. Ma al rappresentante del balletto argentino veniva lasciato qualche tempo dopo recapitato un telegramma inviato dal comm. Birri: «Impossibilitato offrirvi conveniente affare ritenetevi libero».

Addio di Dapporto

Carlo Dapporto si congeda oggi dal pubblico torinese con due spettacoli al teatro Alfieri (disegno di Chicco)

Oggi e domani alla radio

Mimì di Barnhelm di Lessing alle ore 21 sul programma nazionale - **Mike Bongiorno** presenta ***Tutti per uno*** (II programma, ore 21,15) - Un originale televisivo: **Uomini e cose** di De Salle (ore 21)

MARTEDI' 19 MARZO

PROGRAMMA NAZIONALE (Torino m. 467,1. Torino m.f. 7) — Ore 13: Giornale - XLVIII Milano-Sanremo: servizio speciale di M. Martellini - 13,25: Album musicale - Mixi e lemonade (13,55) - 14: Giornale - XLVIII Milano-Sanremo: servizio speciale di Nando Martellini - 14,10: *Sos Finger's a Carr* » al pianoforte - 14,30: Il personaggio di San Gio. vanni, conversazione di Bernardino Bonsanti - 14,45: Musiche da operette - 15,30: Fra due piatti » primavera: radiocronaca di Antonio Ameri - 16,30: XLVIII Milano-Sanremo: [illegible] dell'arrivo - 17,30: Orchestra diretta da Gino Mattiaro - 18: Stagione Sinfonica Pubblica dell'Associazione « Alessandro Scarlatti » - 20: Album musicale - 20,30: Giochiamo - Radiogiochi - 21: Piccola ribalta: varietà musicale in tre balletti.

Ore 21,05: « Mimì di Barnhelm » di Gotthold Ephraim Lessing. Traduzione di Barbara Allason. Compagnia di prosa di Roma con Alda Veneziani, Carlo d'Angelo, Adolfo Geri, Marcello Giorda, Augusto Mastrantoni. Regia di Piero Sammataro Tarisco. Le vicende: Dongedale dopo una delle numerose guerre del '700, il maggiore von Tellheim si trova in miseria e ingolfato di debiti. Tersey, suo sergente maggiore, corruptus abusivo ma lui si limita a impegnare un prezioso anello, silenzioso reddito della sua ricchezza. Poco dopo, nell'albergo dove alloggia Tellheim, arriva, accompagnata dalla fida cameriera Franziska, la signorina Minna von Barnhelm, ricca, nobile, orfana e fidanzata del maggiore che l'ha abbandonata senza spiegarne il motivo. Minna è decisa a riprendersi Tellheim, ma quando viene a conoscenza la disastrosa sua situazione, cerca di alleviarlo in tutti i modi. Tellheim rifiuta e rimane sordo all'amore di lei. La questione dell'anello dal dito del maggiore che la ragazza aveva con lui scambiato per il fidanzamento, crea nuovi malintesi. Minna però non cede e ricorre a un trucco per vincere l'orgoglioso Tellheim: con la collaborazione di Franziska, che intanto ha adescato il sergente maggiore, si fa credere povera e diseredata dal ricco zio e tutore, il conte di Bruchsall, quando la notizia che non era. Rientra per riscuotere il diseredato. Altre complicazioni riallacciano sulla via del maggiore, ma la donna Minna agisce in modo che tutto venga in ottimo e riesce secondo i suoi desideri. Tellheim, oltre alla mano di Tellheim con Minna, promette la sua amicizia, avvertì anche il matrimonio di Franziska e Werner - Al termine: Giornale; Musica da ballo - 24: Ultime notizie.

SECONDO PROGRAMMA (Torino II m. 207,7. Torino m.f. II. Alessandria Bella Rocca m. 199,1) — Ore 12: K.O.: canzoni e sonori della settimana sportiva - Flash: istantanee sportive - 13,30: Giornale - 13,45: Il contagocce: Le signore di tanti anni fa: l'Operetta, presentata da Gino Valori - 13,50: Il disco-bolo - 13,50-14,30: Complimenti, a cura di Riccardo Morbelli - 14,45: In giro per il mondo: guida musicale dei paesi: viaggio internazionale - 14,15: La [illegible] di Peppino Principe - 14,30: Canzoni presentate al VII Festival di Sanremo 1957 - 15: Concerto di musica operistica diretto da Tonino Scalenghe Bogliac, con la partecipazione del soprano Adriana Martino e del baritono Colantuono Zeri, istruttore del coro Roberto Benaglio, Orchestra e coro di Milano (Replica del Programma Nazionale) - Al termine: (ore 17,40 circa): XLVIII Milano-Sanremo: ordine d'arrivo e classifica - 18: Tutto il mondo a cassa: collegati tra Catania e Ragusa - 18: Incontro con Milly a cura di Bruno Canelli - 19,30: Allegro notturno - Ringhiera: le radici vecchi sinceri e novità da tutto il mondo - 20: Radiosera - XLVIII Milano-Sanremo: commenti e interviste di Nando Martellini e Paolo Valenti - 20,30: Passo ridotto: varietà musicale.

Ore 21,15: Mike Bongiorno presenta: **Tutti per uno**: programma di quiz a premi con la partecipazione degli ascoltatori. Realizzazione di Adolfo Perani - 22,15: Telescopio: quasi giornale del martedì - 22,45: *Sinfonietta* confidenziale: un programma di Juan De Palma - 23-23,30: *Ripetizioni* - Il Bentornati: rivistina notturna di Silvano Noli. Regia di Umberto Benedetto.

TERZO PROGRAMMA (Torino III m. 319,5. Torino m.f. III) — Ore 18,30: Scuola Martinez: Sinfonia giovani, pianoforte e orchestra - 19: A voi, Pentagrammi!: programma a cura di Renzo Cimarosa: de « Gargantua e Pantagruele » di François Rabelais. Compagnia di prosa di Roma, con Antonio Battistella, Antonio Crast, Luigi Pavese, Carlo Romano, Vittorio Sanipoli. Regia di Nino Meloni - 17-18: Alessandro Tansman: Concertino per oboe, clarinetto e orchestra d'archi (Orchestra « A. Scarlatti » - 20: Concerto di ogni sera - 21,30: Obiettivi e cartelloni delle Radio Italiane, a cura di Paolo Trachi - 22,15: Diebraudo Fiscetti: « La Traviata » al Solvay, per voci recitanti, coro e orchestra.

TELEVISIONE — Ore 16,45: Pomeriggio sportivo: servizio speciale per le 40^ Milano-Sanremo: ripresa diretta, in Eurovisione, da Capo Berta, fino Lorenzo a Mare e Sanremo - 17,15: « Peppino e Verdetta », film. Regia di Maurice Cloche. Interpreti: Vittorio Manunta e Arnoldo Foà - 18,30: Replica Telesport - 20,30: Telegiornale - 20,50: Carosello.

Ore 21: « Uomini e cose », originale televisivo di Glauco Pellegrini. Interpreti principali: Gianni Santuccio, Mario Colli, Rina Valenti, Diego Pierangeli. Regia di G. C. Calenda. Terzo episodio originale televisivo: « Un cacciatore » e giallo » che non ha il « linguaggio » e non segue le norme dei comuni drammi poliziotteschi, ma di si sono personaggi una verità umana. La vicenda: Antonio è stato trovato morto con un colpo di rivoltella alla tempia. La polizia non ne fa il rilievo di suicidio e di omicidio. Tullio, arrestato e sottoposto a una serrata interrogazione da Sergio, il migliore amico di Antonio, l'arrestato confessa che Antonio era il suo solo amico, il quale, però, dopo lunghi anni, si era innamorato di Lisa, sua sposata, e la voleva a ogni costo. D'accordo, Antonio e Lisa decisero di abbandonare a tal si convinsero. Fu allora, e un giorno Antonio andò a visitare Sergio, non ancora ristabilito, dalla sorpresa s'era una rivoltella carica: Antonio, portito del male fatto all'amico, l'aveva preso e si era sparato alla tempia. Fino a un certo punto Sergio dice la verità; ma egli è un regista, sia pure mediocre e ambizioso: il giallo, alla fine del dramma, è convinto di aver realizzato la sua migliore regia. Come e perché sarà svelato stasera nel telescheramal - 21,45: Una rosa sulla sera con Rosina Duval - 22,05: Avventure sotto i mari: sotto e sott... di V. De Benedis. 3^ quadro: Il secondo libro della serie « Avventure sopra e sotto i mari », realizzato per la televisione da Victor Alan De Benedis. Siamo nella grotta del Tirreno in esplorazione subacquea fra i resti di cavalli e carri di guerra. Suggestive avventure subacquee, durate a 50 metri di profondità, sono rese possibili dal Mk. Questo Mk è stato presentato al recente Festival Internazionale di Cortina d'Ampezzo - 22,40: Settembre: omaggio a Clara Schumann. Al pianoforte S. Richter-Neuhaus. Realizzazione di L. G. Rignalelli - 24,05: Replica Telegiornale.

MERCOLEDI' 20 MARZO

(Principali)

PROGRAMMA NAZIONALE — Ore 8: Giornale - Cronorado - 11: La radio per le scuole - 11,30: Musiche da camera - 12,10: Canzoni in vetrina - 13: Giornale - 13,20: Album musicale - 14: Giornale - Ultimo Borse Milano - 14,10: Chi è di scena? - 14-45: Pomeriggio musicale - 17,30: Parigi vi parla - 18: Stella polare - 18,30: Università Marconi - 19: Canzoni al Pianigrotta - 19,15: Ballerò e dvadeura del divino - 20: Album musicale - 20,30: Giornale - Radiosport - 21,05: « Don Pasquale », opera di Donizetti - 23,15: Giornale - Musica da ballo - 24: Ultime notizie.

SECONDO PROGRAMMA — Ore 9,30: Le canzoni di Arlecchino - 10: Appuntamento alle dieci - 13: Musiche del Nord America - 13,30: Giornale - 13,55: Campionario - 14,30: Disco a fuori giuoco - 15: Giornale - Canzoni del Festival di Sanremo - 16,45: Tamburino del fedele - 16: Terza pagina - 16,30: « La signorina », romanzo di S. Zweig - 17: Musica sacra - 17,40: Concerto in miniatura - 18: Giornale - Programmi per i piccoli - 18,55: Cantando s'impara - 19: Clown Tinin - 19,50: Arlecchi musicali - 20: Radiosera - 20,30: Bentornati, vi le canzonate - 21,14: La famiglia dell'amico - 22,35: Primavera Europea - 23: Stasera!...

TERZO PROGRAMMA — Ore 19: Nuovi orizzonti della psichiatria - 19,15: Musiche di Von Weinberg - 19,30: La Rassegna - 20: L'intellettuale economista - 20,15: Concerto di ogni sera - 21: Il giornale del Terzo - 21,30: Ritratto di Amleto - 22,15: L'opera pianistica di Debussy - 22,50: L'antologia.

TELEVISIONE — Ore 17,30: La TV dei ragazzi - 18,45: Nuovi d'Italia - 20,30: Telegiornale - 20,50: Carosello - 21: « Processo alla Città del Sorbari », film - 22,20: Una Risposta per voi - 22,40: Posta e Filmcolo - 24: Replica Telegiornale.

Due giovani pianisti

Domani sera, alle 21,15, organizzato dall'Unione Musicale Studentesca per le tre società collegiale, avrà luogo il secondo concerto della III rassegna di giovani pianisti. Suoneranno la pianista Giuliana Rasoni di Napoli ed il pianista Carlo Tondato di Torino. In programma musiche di Scarlatti, Beethoven (Sonata op. 109), Chopin (Scherzo), Prokofieff (3^ Sonata), Schumann (Kreisleriana) e Ravel (Valses nobles et sentimentales). Il concerto è in abbonamento: biglietti per i non soci (900 e 500) al Conservatorio

DAL 2 AL 7 APRILE LA QUARTA EDIZIONE

Il «Rallye del cinema» andrà sino all'Elba

Prudenza di organizzatori: la velocità media non dovrà superare i 40 km. orari - Affluiscono le iscrizioni di attori e cantanti - Presenti le celebrità di "Lascia o raddoppia„

Roma, martedì sera.

Corre a buon punto i preparativi del IV Rallye del Cinema, che si svolgerà dal 2 al 7 aprile e avrà quest'anno un percorso più lungo e vario rispetto alle passate edizioni. Le tappe saranno le seguenti: Roma-Isola d'Elba; Isola d'Elba-San Marino-Riccione; Riccione-Abano Terme; Abano-San Pellegrino; San Pellegrino-Sanremo, con la consueta prova, il giorno successivo, sui circuiti di Ospedaletti. Ad evitare incidenti, il nuovo regolamento prevede che la velocità media non sia questa volta superiori ai 40 chilometri orari.

Le iscrizioni di «dive», attori, cantanti cominciano a pervenire al Comitato organizzatore. Fra i primi hanno deciso di partecipare alla gara: Eleonora Rossi Drago, Silva Koscina, Marisa Allasio, Nilla Pizzi, Rascel, Pierre Cressoy, Teddy Reno, Claudio Villa, Achille Togliani, Mike Bongiorno, Edy Campagnoli, Massimo Serato, Gino Bechi, Luciano Tajoli, Rossano Brazzi.

In questi ultimi giorni si sono iscritti Kerima, Elena Giusti, Magali Noël, Roberto Risso, Tamara Lees, Narcisa Parigi, Isa Miranda e Dorian Gray. Solo ieri hanno mandato la loro iscrizione Maria Luisa Garoppo e il ballerino geografo di «Lascia o raddoppia» Bruno Dossena, i quali intendono partecipare insieme al Rallye.

L'oggetto misterioso domenica a Gallarate

GALLARATE, martedì sera

Gallarate è stata prescelta per la prossima trasmissione di «Telemach 1». Le telecamere verranno collocate nella centralissima Piazza della Libertà che sarà [illegible] a giorno e verrà chiusa al traffico.

La trasmissione avrà inizio, come di consueto, alle ore 21 di domenica, ma gli aspiranti alla scoperta dell'oggetto misterioso che è arrivato a quota 510 mila dovranno presentare le schede alle ore 15 in Palazzo Broletto nei locali al piano terreno dell'ufficio leva dove domenica alle ore 13, presente un notaio, verranno prescelti i nominativi di 45 persone.

Lana Turner non vuole sposarsi per la quinta volta

Hollywood, martedì sera.

L'attrice Lana Turner ha smentito nel modo più categorico che sarà abbia intenzione di sposarsi la quinta volta, unendosi a Lola Santos Jacinto, rampollo di una ricca famiglia brasiliana. La diva ha detto di aver incontrato Jacinto undici anni fa e di averlo rivisto recentemente a Rio de Janeiro. Ma si tratterebbe soltanto di una buona amicizia e niente altro. Anche Jacinto ha smentito le voci di un matrimonio.

L'attentato al "rapido„

VIII. — Il 31 aprile 1932, quattro individui mascherati danno l'assalto all'ufficio postale del quartiere di Saint-Barnabé, a Marsiglia, ma si scontrano con tre ispettori di polizia che erano stati messi di guardia nel retro dell'ufficio. Nel conflitto che ne segue, hanno la peggio i tre ispettori che dopo qualche ora soccombono. Dei quattro banditi uno solo rimane prigioniero; gli altri riescono a squagliarsela. Dal prigioniero la polizia riesce però a sapere il nome dei suoi complici che sono sempre uccel di bosco. Il primo a cadere è un certo Joulia che, per molti indizi, viene arrestato con la moglie; il secondo è Paloniti, spenditore di ricette farmaceutiche che, dopo essere vagato per più giorni, si consegna spontaneamente alla polizia, protestandosi però estraneo al fatto. Rimangono un certo Fusco e il capo della banda Maucuer. Su segnalazione di un capitano di marina spagnolo, anche Fusco, che si era imbarcato clandestinamente sulla nave comandata dallo stesso capitano Miguel Reynds, e che scoperto era stato consegnato alle autorità spagnole di Gandia, su richiesta della polizia francese viene rimandato in Francia.

Perché tutta la banda sia in mano della polizia, rimane ancora da arrestare il capo Maucuer. Il quale peraltro rimane irreperibile. Intanto il capo della polizia Cals, a forza di interrogare Joulia, ottiene da lui le confessione della sua partecipazione all'attentato contro l'ufficio postale di Saint-Barnabé. Joulia nega di aver sparato contro gli ispettori e poiché è in vena di confessioni, si lascia andare a parlare della sua attività criminale. In combutta con Maucuer, sui treni della P.L.M. Joulia si appropriava di piccoli colli, prelevandoli dai vagoni merci dei treni sui quali era in servizio, e ad un passaggio conveniuto, specialmente in prossimità di qualche curva per la quale il treno era costretto a rallentare, gettava la refurtiva sulla massicciata. Una volta passato il treno, Maucuer doveva soltanto andare a ritirare la refurtiva. Ma questo non erano che quisquilie. Incoraggiati dall'immunità sino allora goduta, Maucuer e Joulia decisero allora di fare un colpo ardito, ma lucrativo, contro il capotreno detentore della «cassa della finanza» del rapido n. 6 Ventimiglia-Parigi. Il 5 febbraio 1932, dopo aver stabilito il piano d'attacco, Maucuer si vestì in casa di Joulia da impiegato della P.L.M. con un vecchio abito ed un berretto prestatogli dal complice. «Entrammo nella stazione — racconta Joulia — passando rapidamente per l'ingresso riservato. Poi, nella notte,

I BANDITI DI MARSIGLIA

seguendo la rotaia, arrivammo nei pressi della località ove doveva passare il rapido n. 6. Il treno n. 4 partì. A breve distanza lo seguì il rapido Ventimiglia-Parigi. Prima che guadagnasse velocità, Maucuer ed io salammo sui respingenti posti tra il «tender» ed il vagone di testa. Per precauzione ci mettemmo in testa dei cappucci-maschere neri, poi, quando il treno arrivò all'altezza del posto n. 1 detto "Les Marroniers", ci arrampicammo fino alla portiera del vagone di testa». Poco dopo, il capo treno Margaillan, che si trovava intento, nel furgone di testa, alle sue abituali occupazioni, all'improvviso si vide sorgere davanti due uomini mascherati in atteggiamento minaccioso e impugnanti ciascuno una

rivoltella. «Mani in alto» gridavano quei due e Margaillan levette obbedire alle loro ingiunzioni, veloce e solente. «Nessuno ti farà del male — disse uno degli uomini, e precisamente Maucuer — ma dacci il denaro che porti con te».

Segue: *La signorina Elisa*

PUBBLICITA' ECONOMICA
(Via S. Teresa N. 7)

4 CASE e TERRENI L. 60 p.p.

(Continua da pag. 4)

MONCHIERO palazzo lungo facilitazioni vendesi 1-2 camere terzo via Borgaro 78. Visite 14-18. 3312

MERCATO signori affittasi 600.000 annue tenute. Telefono 596-737. 374

PIAZZA Bayard 18 vendesi blocchi ultimi negozi ed alloggio 3 camere servizi. Giorni pari ore 17-18. L8528

PORTA Nuova, vendo alloggetto libero, nuovo, due camere servizi, soleggiato, Possibile Trasmissione 30. 3674

PRIVATO vende due camere cucina accessorio convenientissime, Stradale 19. Visite 12-19. L3213

RAPALLO condominio Villa Patrizia periodo vendo alloggio con giardinetto 2 matrimoni 800.000, altro 2^ piano 2.000.000. Telefonare 630.990 oppure scrivere Gallinari, Monvercchio 58, Torino. 26540

SANREMO vendesi alloggio nuovo 3 camere doppi servizi vista mare. Scrivere cassetta 3272, SPI, Torino. L8628

SOCIETA' cerca terreno commerciale da 2000 a 4000 mq. possibilmente angolare su via ampia e ocsai. Scrivere cassetta L1321, SPI, Torino. 124

SOLLEGATI, ambienti appartamenti alloggetti vendonsi ceno Unione Sovietica 149 2248

TERRENO adiacenze corso Peschiera vendesi. Telefonare 890-008.

TERRENO industriale su corso, Piacenza, vendo anche frazionatamente. Caretti, A. Doria 18. 3672

TERRENO panoramico servitissimo adatto costruzione villa residenziale vendesi. Telefonare 86-648. L5890

TRAPANI 142 (via Monginevro) vendesi alloggio camere, lavello, cucinino, piano rialzato, adattabile anche negozio, condizioni occasionali. Visite 15-17.

TRE negozi liberi in centro borgo via Garibaldi, vendonsi. Telefonare 46-144 o scrivere cassetta 2926 SPI, Torino.

UFFICIO specializzato massima garanzia assume amministrazione stabili anche condominiali assistenza e tenuta contabilità amministrative e di magazzino di aziende con proprio sistema meccanico in conformità alle disposizioni della legge Tremelloni. Rivolgersi cassetta 6384 SPI Torino, o telefonare 47-795.

ULTIMAZIONE frazionamento, vendiamo alloggi 2 camere, servizi, completi, prontissimo via Forlì 138, corso Palermo 123. Visite 15-18. Telefonare 683-218. 2065

ULTIMI alloggi panoramici due camere ingresso servizi, terrazzi mq. 180, 2 milioni 600.000 più mutuo; altre due camere servizi 2.500.000 più mutuo. Corso Francia angolo Brunelleschi 2, Visite 10-18. 469

VALENTINO, Lingotto, Corbusiana 81, vendesi alloggio ottimo due camere libere, ascensore, bidè accaldaria, grandi finestrature. Telefonare 539-076. 2874

VANCHIGLIA, vendo alloggio 10 camere, doppi servizi, terrazzo particolare, ottimo 200 libero. Doglio, Tel. 80-077.

VENDESI capace stallo e richiesto nella zona per autonoleria e magazzino via Montefalcone 80. Telefonare 61-047. L6195

VENDONSI alloggi camera, lavello servizi con terrazzo, o garage; o laboratorio di mq. 40 circa. Telefonare 282-825.

VENDONSI alloggi secondo piano 2 camere cucina servizi cam nuova via Montefalcone 50. Telefon. 61-047. L6162

VENDONSI piccoli alloggi signorili tutti comodità zona Precola. Telefono 790-338.

1.100.000. Vendesi 2 camere cucina ingresso, 825.000 camera cucina bicocca. Via Pinerolo 30, Pozzo Strada. 1794

5 AFF. TERR. e LOC. L. 40 p.p.

AGIAGRICOLA piazza Cristo via Carrara, affittasi negozi, [illegible]. Telefonare 531-262. 217

AFFITTASI grandioso negozio alloggio privati con servizio. Adatti 6+7. Telefono 702-816. M4940

AFFITTASI Monumentale-Galileo Ferraris 3-4 locali decorazioni uso ufficio. Preferibilmente istituto o avvocato. Scrivere cassetta 4029, SPI, Torino. L6390

AFFITTASI negozio mq. 20, retro, ritrovo pranzo adatto pettinatrice lavanderia alimentari ufficio rappresentante deposito altri generi, Madama Cristina 12, Visite 17-18. Telefonare 771-896.

AFFITTASI ottima cantina mq. 300 cittadina magazzino, zona Barriera Casale. Tratta direttamente privato. Telefonare 534-086. 219

AFFITTASI vendesi ampio locale uso magazzino laboratorio via Varese. Telefono 278-082. M4784

CENTRALISSIMO negozio Porta Nuova, primaria posizione commerciale, fermata bus, affitto mite, solo causa partenza. Scrivere cassetta 9083, SPI, Torino.

CERCASI locali centrali per ufficio con impianto e laboratorio in lotto circa 300 mq. Telefonare 45-776 ore ufficio.

COPISTERIA disponendo locale ottimo reddito professionista con servizio [illegible], telefono, [illegible], spesa minima. Scrivere Mangano, Madama Cristina 78 bis, Torino. L8503

CORSO centralissimo affitto locale mq. 60 adatto laboratorio, magazzino, industria silenziosa. Telefonare 596-594. L8831

DEGNO Cumiana libero subito affittasi. Telefonare 90-132. L8705

NEGOZIO vendesi con abitazione annessa centrale affittasi 30.0000. Telefonare mattino 84-324. 483

NEGOZIO reddito affittasi Frejus 104, zona commerciale. Tel. 370-305. P2910

6 APPARTAMENTI L. 40p.p.

A buone condizioni affittasi alloggi 2 camere servizi (Vaschiglietta). Telefonare 732-563. 128

AFFITTASI agenzia affittasi via Principe Tommaso 30 (capolinea 8) alloggetti cinque, tinello, cucinino, lavoro, bagno. Telefonare 61-060. 1793

ADIACENZE piazza Bernini affittasi alloggetti due camere via Ciablini. Telefonare 571-802. 217

APPARTAMENTI alloggi 13-14-16-20-30.000. Ferrari, Golgi 2. 200

APPARTAMENTI appartamenti signorili due tre camere, servizi, ricevimento 31.

APPARTASI alloggio cinque camere tre cucine cucina servizi 2^ piano, via Nizza. Telef. 81-436. 197

APPARTASI alloggio popolare centrale tre camere servizi quinto piano libero metà aprile. Telefonare 47-980 ore ufficio.

APPARTASI alloggio nel centro, via Cigna 21, int. 23-477, ore ufficio. M4810

APPARTASI alloggio signorile libero subito 3 camere, cucina, servizi via Cassinis nuovo Dalla Lanza 18 vicino Stadio Comunale. Rivolgersi portineria. 22867

APPARTASI alloggio signorile 3 camere servizi. Ferraris, via Villar 10 bis, dalle 14 alle 16 M4836

APPARTASI appartamento nuovo, signorile, ottimo soleggiamento, panoramico, tranquillo. Telefonare 61-695.

APPARTASI zona Fratelli alloggetto camera cucina bagno 18.000. Telef. 80-543.

APPARTERESI alloggio altezzoso 4-7 camere servizi. Palazzo autogoverno signorile zona centrale ascensorizzato. Scrivere cassetta 6383, SPI, Torino. M6636

AFFITTO alloggio 4 camere servizi, primo piano, ascensore, terrazzo, vista giardino, centralissimo, anche uso ufficio. Rivolgersi Martino, via dei Mille 20, ore 8-9,30, 16,30-19. M5118

AGENZIA Zecca, via Andrea Doria 8, affitta camera, cucina zona centrale 12.000 mensili; alloggetto 2 camere, cucina 15.000. 3211

ALLOGGIO signorile corso Palestro 9, quarto piano, ascensore, terzo particolare, 5 camere cucina doppi servizi, riscaldamento. Telefonare 652-226. 3065

ALLOGGIO 4 camere cucinino servizi terzo, 30.000 mensili, Savoca, Rovasio 79.

AUTOTRASLOCHI Montegrotto con autofurgoni imbottiti. Concorrenza, garanzia provinciali. Telefonare 886-220.

CAPO-LINEA 6 largo Luca Ardizio 39, affittasi alloggi moderni tre camere cucina servizi a locali magazzini. Tel. 585-130, ore serali. 26210

CORPORTETOLERINI (AT) m. Santa Rita) affittasi alloggetti: Montebruno negozio Cacopo 55, corso Siracusa. Telefonare 691-206. 3674

CORSO Tassoni casa signorile piano primo disponibili tre camere cucina bagno terzino orientale mensuare. Scrivere Bogliati, Arona 2. L6810

FIM-VAI affitta ottimo alloggetto signorile pronto subito, cucina Kosher, autocalà lavanderia in Strada Fiat 2, telefonare 537-410; 537-411. 200

IMPERIA affitta località diverse alloggetti negozi propri subito. Telef. 295-530.

MAGNI stabili prospicienti Fiat Ghiale Brunette 10 affittasi provvisionali alloggi due-tre-quattro camere negozi uffici magazzini. Telefonare 51-948. L8905

VIA Cravero 29 sog. via Mogadiscio, affitto alloggi nuovi, soleggiati. Telefonare 638-414. 26240

7 LOCALI p. VILLINO. L. 40 p.p.

RIVIERA-Capo Mele, affittasi alloggio villaggio Grimaldi. Rivolgersi commendatore.

VARAZZE. Eleganti ottimi affitto appartamenti, camere ammobiliate pensionati marzo. Pensione pensioni, alberghi. Vallino, Borzoni. Telef. 77-186. 3048

VILLA grandiosa signorile ammobiliata con parco 20 chilometri Torino affittasi. Telefonare 80-749. 24760

VILLINO sul mare riviera, giardino, spiaggia, cinque vani, 2.800.000. Telefono 880-804. 4060

8 ALB. e STAZ. CLIM. L. 40 p.p.

FINALMARINA Pensione Cynthia apertura 1^ aprile. [illegible] completamente rinnovata. Prezzolate. M1962

LOANO, Villa del Sorgni, trattamento familiare aprile maggio 1100. Prezzolateri. 72868

VARAZZE Hôtel Eden Pensione, camere con bagno, riscaldamento 1500, tutto compreso. 3667

9 COLLEGI IST. SCUOLE L. 40p.p.

ALL'ISTITUTO Oreglia, tutti i corsi preparazione impiego, Carmelo 22 L4179

BET istituto nuovi corsi diurni serali stenografia, dattilografia, corrispondenza, contabilità paghe e contributi, calligrafia, lingue. Via Po 2, telef. 47-573. 8191

10 LEZ. PARTICOLARI L. 30p.p.

BALLO moderno Disinvolta signora impartisce lezioni individuali, [illegible]. Telefonare 882-702. 26263

11 CAM. MOB. e PENS. L. 30 p.p.

A buona condizioni affittasi camera ammobiliata [illegible] centrale. Tratt. 61 [illegible].

12 OFF. IMPIEGO e LAV. L. 40p.p.

A ben capace domestica fissi, giovane massimo stipendio ottre. Via, Pietro Micca 12. [illegible]

ABBIGLIANO propagandista serio nella provincia per vendita alimentari dietetici. Telefonare al 61-230. L8685

ABILISSIMA stiratrice cerca stiratrice. Corso San Maurizio 47. L8196

ABILISSIMI soldatori divertenti impegnerebbe ditta via Galvani 12, possibilità lavoro. Diploma antiderivi. L8886

ABILISSIMI soldatori costruttori elettrici diversità impegnerebbe nostri uffici. Qualifica ministeriale, impegnativo perfetto, Moderna attrezzatura. Ufficio Vergnano, via Vagnone 7. 2973

ABBIGLIANO giovane taglierà abile, seconda categoria, Scalabbrello Gola, Telefonare 79-654. M4882

ABBIGLIANO meccanico aggiustatore attrezzo e rimettine torniture fisso retribuzione, posti occupati. Scrivere cassetta 8078, SPI, Torino. P3830

AZIENDA media importanza cerca persona esperienza tenuta libri paga, contributi previdenziali ed assicurativi, e per impiego diretto e per contabilità. Scrivere cassetta [illegible], SPI, Torino. M1962

CERCASI ragazzo aiuto e richiesto nella zona per autonoleria e magazzeria via Montefalcone 80, Telefonare 61-047. L6195

CERCASI alloggi camera, tinello servizi con terrazzo, o garage; o laboratorio di mq. 40 circa. Telefonare 282-825.

CERCASI [illegible] stabilimento confezioni [illegible]. Presentarsi: B. Rocchetto 20.

CERCASI abile cameriera fissata tenuta. Scrivere cassetta 6366, SPI, Torino.

CERCASI direttrice albergo montagna stagione estiva. Scrivere cassetta 8080, SPI, Torino. P3187

CERCO bilanciatrice bambini 5-7-9 anni presciare stà referenze. Scrivere cassetta 2367, SPI, Torino. M5109

DISCOMATORE meccanico abile progettista cercasi per lavoro domicilio ore libere. Indagliare, ufficio, capretti, Saluzzo, paga oraria

ULTIME NOTIZIE

La riduzione delle truppe inglesi in Germania

Raggiunto l'accordo fra i sette dell'U.E.O.

Alle 2 di questa notte un portavoce del Foreign Office ha annunciato che i colloqui dei ministri degli Esteri si erano conclusi con un compromesso - La Gran Bretagna "ridimensionerà„ le sue forze nella Germania occidentale - Nel pomeriggio sarà redatto e diffuso il comunicato conclusivo - La parte svolta dall'on. Martino nella lunga battaglia diplomatica

Dal nostro corrispondente

Londra, martedì sera.

Alle 2 di notte, un portavoce del Foreign Office si è presentato alla sparuta ed esausta gruppetto di giornalisti rimasti ad attendere le ultime notizie ed ha annunciato che i ministri degli Esteri della UEO erano finalmente giunti ad un accordo sulla riduzione delle forze britanniche in Germania. Causa la tarda ora, la redazione del comunicato conclusivo, con i particolari dell'intesa, è stata rinviata al primo pomeriggio d'oggi. Se ne occuperà una commissione di funzionari permanenti della UEO, i cui lavori dovrebbero concludersi non oltre le 16. Verso le 17, l'atteso comunicato sarà finalmente consegnato alla stampa.

I ministri degli Esteri, dopo le fatiche di ieri, lasciavano tutti Londra in giornata. Il ministro Martino dovrebbe partire in aereo per Roma tra mezzogiorno e le una. Alle 3 di sera, lascerà l'Inghilterra anche il ministro degli Esteri inglese, diretto, con Macmillan alle Bermude, per gli importanti colloqui anglo-americani.

All'accordo i sette ministri degli Esteri dell'« Unione Europea Occidentale » sono giunti dopo una delle più lunghe e ininterrotte battaglie diplomatiche avutesi a Londra dalla fine della guerra. Alle 7 del pomeriggio, essi si riunivano alla sede dell'« Unione » ove restavano fino alle 9. Si trasferivano indi, per una breve cena, alla residenza del ministro degli Esteri inglese. Alle 10,15 si spostavano in una vicina sala ed iniziavano quella maratona che si è prolungata, senza pause, fino alle 1,30 di notte.

Quali i risultati? Il portavoce del Foreign Office — — estenuato quanto i giornalisti dalla lunga e noiosa attesa — non è entrato nei particolari. Ha detto solo che i colloqui hanno avuto « successo », che vi è stato un « accordo senza riserve », che « l'intesa si basa su un compromesso » e che l'Inghilterra ha ottenuto infine di poter eseguire un « ridimensionamento » della propria forza in Germania. Queste poche frasi autorizzano a ritenere che l'accordo sia stato, conseguito — come si prevedeva — mediante la fusione di vari compromessi. Il compromesso proposto dagli olandesi — e la base al quale il ritiro dei ventiseimila militari inglesi potrebbe essere « prolungato » fino al '59 — ha ricevuto probabilmente qualche ulteriore ritocco, fino a quando il suo contenuto e la sua forma sono divenuti accettabili alla maggioranza.

L'opera diplomatica dev'essere però stata assai più ardua di quanto i sette ministri immaginassero ieri al loro arrivo. Ne è prova la straordinaria lunghezza delle discussioni. Probabilmente, la opposizione franco-tedesca al desiderio britannico è stata tenace e vigorosa ed è stata rinnovata la richiesta di affidare alla NATO lo studio del problema. Gli inglesi, d'altra parte, volevano una decisione immediata, esigevano un accordo (se cur strappato con i denti) da portare alle Bermude. Essi sanno che Eisenhower caldeggia questa riduzione di effettivi in Europa e l'unico modo di piacere Washington era quello di ottenere il beneplacito dell'UEO al loro progetto.

Gli italiani sono stati quelli che, fin dall'inizio, hanno mostrato maggior comprensione per le richieste di Londra. Se l'Inghilterra (e questo lo esamineremo oggi pomeriggio) ha ottenuto, se pure in parte, quello che voleva, essa lo deve certamente all'appoggio e all'opera conciliatrice del ministro Martino.

Mario Ciriello

Il Presidente degli Stati Uniti Eisenhower, in viaggio a bordo dell'incrociatore pesante « Canberra », giunge domani alle isole Bermude ove è atteso dal "premier" inglese Macmillan con il quale avrà una serie di colloqui

A picco una petroliera nel Golfo del Messico

ST. PETERSBURG (Florida), martedì sera.

La petroliera liberiana « Fuensanta », a bordo della quale si era sviluppato un incendio in seguito a due esplosioni, è colata a picco nel golfo del Messico, dodici ore dopo il primo allarme. I 43 componenti dell'equipaggio, in gran parte greci, sono stati tratti in salvo.

La nave, che era lunga 136 metri e stazzava circa 7500 tonnellate, apparteneva alla Compagnia « Mandiak », di New York. Essa faceva rotta per i porti del Mediterraneo, con un carico di olii di soja.

TRE PIRATI MAROCCHINI AL LARGO DI ORANO

Assalgono una nave e sgozzano l'equipaggio

Fingendosi naufraghi, si erano fatti accogliere a bordo - Lo spaventoso massacro durante la notte - Impadronitisi del peschereccio, gli assassini riescono ad arrivare a Gibilterra, ma vengono arrestati

Genova, martedì sera.

E' giunto a Genova il cargo Capitan Vassilis battente bandiera costaricana, che giorni or sono, al largo di Orano, ha soccorso tre pirati marocchini i quali dopo aver ucciso a coltellate i cinque uomini dell'equipaggio del peschereccio « Mark Erich », andavano alla deriva sul piccolo natante.

Il Capitan Vassilis, proveniente da Manchester e diretto a Genova, stava navigando a circa 16 miglia da Gibilterra, quando l'uomo di vedetta segnalò un peschereccio senza governo. Erano le ore 11,30 del 13 marzo. Il comandante della nave costaricana, capitano Vassilis Kongarachis, dava subito ordine di dirottare verso il barco in pericolo. Avvicinato il « Mark Erich », in meno di mezz'ora, il capitano apprese dai marocchini trovati a bordo che il loro battello aveva subito una grave avaria all'apparato motore. Essi chiesero di essere rimorchiati verso il porto più vicino e furono trainati fino a Malaga.

Qui il comandante del Capitan Vassilis informò delle salvataggio le autorità locali, ma quando alcuni agenti di polizia salirono sul peschereccio, ebbero la sorpresa di non trovare nessuno a bordo. Compiuta una rapida ispezione vedevano trovate copiose tracce di sangue in due cuccette, nei corridoi e in un locale di poppa. La polizia spagnola si rese conto che qualcosa di tragico era accaduto a bordo del piccolo natante e diramò una segnalazione per il ricercato dei tre marocchini misteriosamente scomparsi al loro arrivo. Sei ore dopo da Gibilterra comunicarono che il terzetto sospetto era stato fermato mentre cercava di attraversare clandestinamente la frontiera.

I marocchini vennero tradotti a Malaga e interrogati presente il capitano della nave costaricana che il aveva salvati. Essi — due uomini sui 40 anni e un giovane di 18 — confessarono la loro inaudita strage. Il giorno 11 il peschereccio aveva lasciato Orano con sei uomini di equipaggio, tre europei, due algerini e un giovane marocchino. Era diretto alla pesca in Atlantico, quando incrociò una piccola barca con due pescatori a bordo, che avevano innalzato la bandiera bianca di pericolo. I pescatori furono tratti a borda del peschereccio perché il loro guscio stava affettivamente per affondare.

Durante la stessa notte avvenne il massacro. I due naufraghi marocchini, mentre a bordo tutti dormivano, ad eccezione del capitano che era di guardia al timone, si avviarono alle cuccette dove riposavano due marinai. In un baleno il [illegible] Un [illegible] marinaio che si trovava in un locale accanto si svegliò di soprassalto, ma fu ben presto ridotto al silenzio con lo stesso sistema. Quindi i due assassini si separarono, uno si diresse verso la prora per uccidere il marinaio superstite, l'altro salì sul ponte di comando dove l'attendeva il giovane marocchino che aveva tradito il suo capitano ed era passato dalla parte dei pirati.

L'uccisione del capitano fu drammatica. Il poveretto lottò contro i due assassini, si fece scudo con la ruota del timone cercando di schivare i colpi di coltello. La colluttazione durò qualche minuto, mentre il peschereccio senza governo subiva un rullio tale da far ruzzolare i due assassini. Per un attimo il comandante credette di poter sopravvivere e gridò l'allarme ai suoi uccisi di cui non immaginava la sorte toccata. Alle sue invocazioni fece eco una risata dei feroci marocchini che stavano salendo sul ponte dopo aver finito di compiere la strage sotto coperta: e il comandante del peschereccio fu ucciso. Quindi, gettati in mare i cinque cadaveri, i tre marocchini presero il comando del « Mark Erich », con la speranza di raggiungere la costa. Ma, poco pratici della navigazione dovettero ricorrere all'aiuto del cargo costaricano onde evitare il naufragio.

Scoperti da uno scienziato francese

Nuovi medicamenti per la lotta ai tumori

Il veicolo del cancro sarebbe costituito da una sostanza presente nell'organismo umano, la "talauronidase„ - Discreti risultati di un "anti-talauronidase„ iniettato in topi cancerosi

Dal nostro corrispondente

PARIGI, martedì sera.

Il prof. Lacassagne ha reso noto ieri all'Accademia delle Scienze di Parigi un'importante comunicazione riguardante certi esperimenti effettuati all'Istituto del Radium, da lui diretto, esperimenti che potrebbero far passare alla possibilità di guarire il cancro, grazie a un medicamento avente per base una sostanza chimica complessa che si trova nell'organismo umano.

Come viene ricordato, i recenti esperimenti tentati in un penitenziario americano su un gruppo di « volontari della morte », avevano già dimostrato che l'organismo umano dispone di sostanze di difesa contro il tumore.

Gli esperimenti all'Istituto del Radium di Parigi, sono stati eseguiti su animali da laboratorio. La sostanza chimica in questione, la talauronidase, esiste nel liquido spermatico di tutti i mammiferi, compreso l'uomo. E' un fermento cellulare, capace di determinare certi processi organici. In particolare questa talauronidase è un « fattore di diffusione », che provvede cioè alla propagazione nell'organismo, di certe sostanze, a volte perfino di certi virus.

Il prof. Lacassagne ha composto un anti-talauronidase un prodotto che si oppone precisamente alla diffusione del virus nell'organismo, e che è stato sperimentato su topi affetti da tumori alla mammella. Sessanta topi cancerosi hanno subito l'operazione chirurgica della estirpazione del tumore. Tale operazione non fu, di solito, che rallentare l'evoluzione del male, il quale riappare dopo qualche tempo. Sono stati quindi suddivisi i sessanta topi in tre gruppi: 28 sono stati trasceurati; 7 hanno ricevuto un estratto di talauronidase di origine animale, iniettato per via intramuscolare; 27 hanno avuto una dose di siero anti-talauronidase.

Dopo qualche tempo si è constatato che nel primo gruppo un nuovo tumore cancroso era riapparso nella metà dei casi; nel secondo gruppo il cancro si era riprodotto nella proporzione del 55 per cento; nel terzo gruppo un secondo focolaio era riapparso soltanto nel 13 per cento dei casi.

Le due conclusioni degli scienziati parigini sono quindi:

1) che la talauronidase favorisce la diffusione del virus;

2) che il siero anti-talauronidase ha un'azione inibitrice alla crescita del tumore.

Il prof. Lacassagne ha dichiarato che è prematuro affermare la scoperta di una medicina anticancerosa efficace.

Vice

Ladro prestigiatore ruba uno smeraldo da 4 milioni

Biarritz, martedì sera.

Un ladro prestigiatore, sorta di Cagliostro in sedicesimo, è riuscito ad impossessarsi di uno smeraldo del valore di circa 4 milioni di lire.

Il rocambolesco furto si è svolto in un albergo cittadino ai danni dello scultore Sciewinski. Pretendendosi inviato da un noto antiquario, certo Hazai Cohen si è presentato allo Sciewinski, quale rappresentante di una ditta desiderosa di acquistare lo smeraldo.

Ottenuto di vedere la pietra, il falso rappresentante l'ha pesata, l'ha misurata e ne ha offerto 3 milioni e mezzo di lire in luogo dei 4 milioni richiesti dal proprietario. Quindi ha chiuso l'astuccio contenente lo smeraldo in una scatoletta che ha sigillato (per farsi, come ha detto, « le cose in regola ») ed ha preparato una ricevuta, per l'ammontare di 90 mila lire a titolo di acconto, ricevuta che ha fatto sottoscrivere allo Sciewinski. Presa la ricevuta e consegnati la scatoletta ed il denaro allo Sciewinski, il Cohen è partito affermando che sarebbe ritornato con la somma.

L'attesa però è stata vana e lo scultore si è deciso ad aprire la scatola nella quale avrebbero dovuto trovarsi l'astuccio, lo smeraldo ed il denaro dell'acconto. Ma il tutto era inesplicabilmente scomparso.

Tragica sparatoria in una città dell'Indiana

Bandito in fuga ucciso da un prete protestante

Il pastore metodista si trovava nell'auto di un poliziotto che dava la caccia al rapinatore di una banca - Ad un tratto il gangster fa fuoco contro l'agente e lo uccide - Impossessatosi di una pistola del morto, il religioso reagisce fulmineamente

Nostro servizio particolare

Bellesburg, martedì sera.

A Bellesburg, nello Stato dell'Indiana, un bandito che aveva compiuto un furto in una banca ed ucciso un poliziotto, è stato a sua volta colpito a morte da una rivoltellata sparatagli dal Pastore di una chiesa metodista.

I fatti, svoltisi con drammatica successione nel breve volgere di una mezz'ora, si sono iniziati con l'irruzione in una banca cittadina del delinquente, tale William Bassett, di venticinque anni che, minacciando gli impiegati con una pistola, riusciva a farsi consegnare da uno di essi del denaro contante per un ammontare di circa ventimila dollari (oltre dodici milioni di lire italiane). Venuto dato immediatamente l'allarme e la polizia provveduto a erigere blocchi lungo le strade che conducono fuori della città.

Gli ordini per la cattura del bandito, diramati per mezzo della radio, venivano ascoltati anche dal sergente Marvin E. Waite, di 40 anni, della polizia di Stato, il quale aveva con sé sulla sua automobile di servizio il reverendo Robert Gingery, pastore di una chiesa metodista situata nella vicina cittadina di New Albany. Il Waite, che aveva terminato il suo turno di lavoro e stava riaccompagnando a casa il reverendo, si lanciava alla caccia dell'fuggiasco e poco dopo si metteva in contatto radio con la centrale di polizia comunicando: « Qui è il sergente Waite. Sono riuscito a prendere in trappola il bandito. Mandatemi qualche rinforzo. Il malfattore sembra intenzionato a vender cara la pelle ».

Seguirono pochi momenti di silenzio e quindi alla radio si udì una persona che con voce rotta dall'emozione diceva: « Sono il reverendo Gingery. Waite è stato ucciso. Io ho ammazzato il bandito ».

Successivamente, nella sua casa di New Albany, ancora sotto l'impressione della tragica esperienza vissuta, il Pastore ha narrato: « Quando udii l'allarme-radio, Waite decise di recarsi all'incrocio della strada di Sellesburg con la strada nazionale: "E' certamente lì — mi disse — che si sta dirigendo il nostro uomo". Aveva indovinato, poiché quasi subito vedemmo giungere a noi una vettura che viaggiava a forte velocità e che si arrestò quando sentì la sirena della polizia. Waite si fermò a sua volta e chiamò la Centrale per chiedere rinforzi. Tenendo sotto il tiro della sua pistola il delinquente al quale aveva ingiunto di gettare a terra l'arma che aveva in mano. Quando giunse da noi del denaro contante per un ammontare di circa ventimila dollari (oltre dodici milioni di lire italiane). Venuto dato immediatamente l'allarme e la polizia provvedeva

TORINO A. XI - N. 67
Via Roma - Gall. de *La Stampa*
Telefoni: dal 45-943 al 45-949

STAMPA SERA

MARTEDI' MERCOLEDI'
18 - 20 Marzo 1957
L. 30 (sped. in abb. postale)

I fuoriclasse del ciclismo europeo in lotta sulle strade della Milano-Sanremo

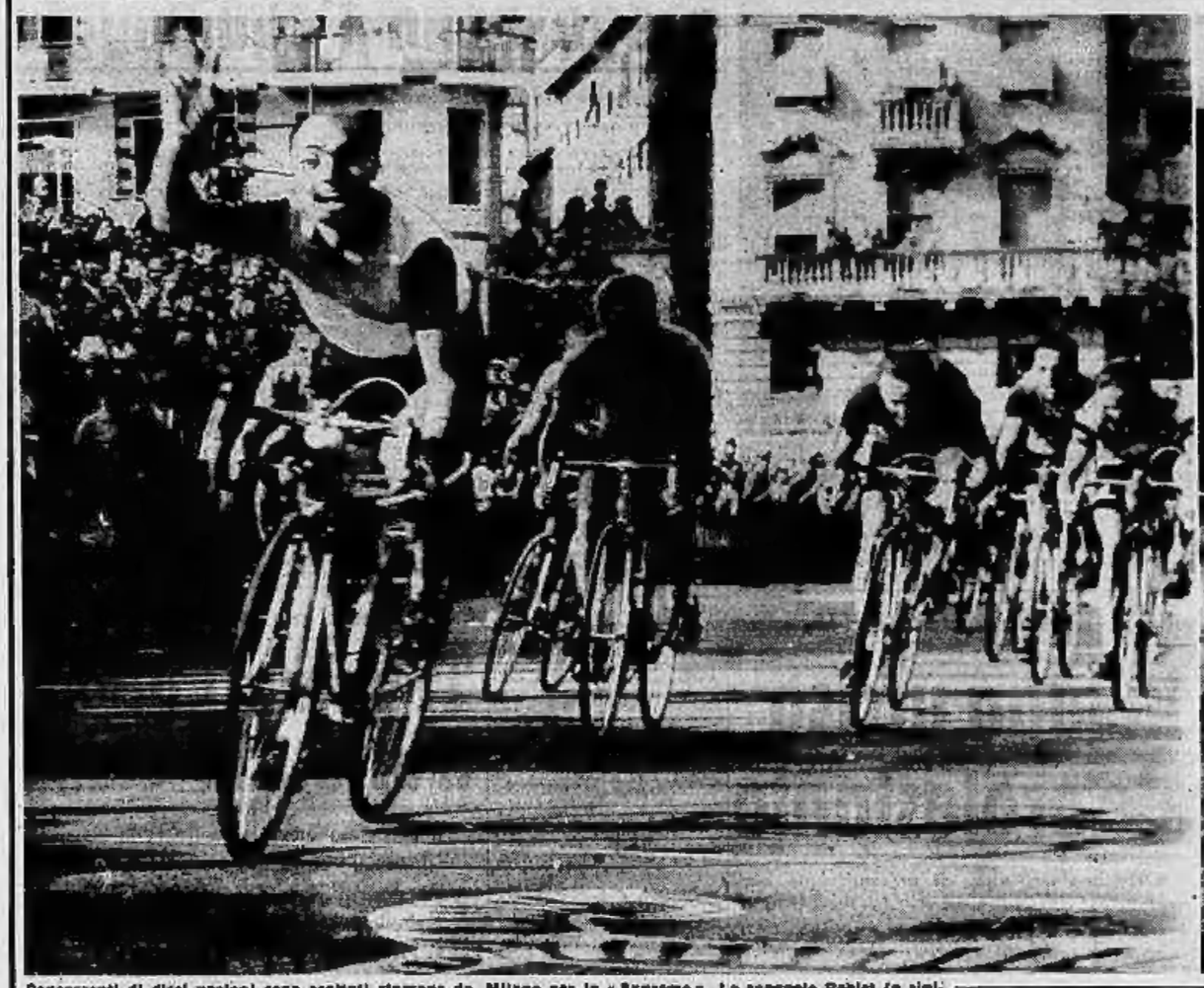

Concorrenti di dieci nazioni sono scattati stamane da Milano per la « Sanremo ». Lo spagnolo Poblet (a sinistra), l'irresistibile asso dalle volate, ha rinnovato la sua fama col successo ottenuto nella Milano-Torino. Nencini (a destra) che ha dimostrato nella Parigi-Nizza di essere già in buona condizioni. Il corridore belga e l'italiano sono stati stamane tra i corridori più acclamati alla partenza avvenuta alle 9,31

Jacques Anquetil, ex primatista mondiale dell'ora, fa parte di quel nutrito gruppo di concorrenti stranieri che danno tono alla gara Milano-Sanremo. L'ex « ragazzo prodigio » del ciclismo francese ha dimostrato, vincendo con bella autorità la Parigi-Nizza a tappe, di essere ormai in perfette condizioni di forma. Anquetil si trova per la prima volta a confronto su strada con quel Baldini che gli ha strappato il record mondiale dell'ora, ma il duello si svolge, almeno in questa occasione, con disparità di armi. Il giovane neo-professionista della Legnano, come del resto la maggioranza dei ciclisti italiani, ha impostato la preparazione alla nuova stagione di corsa con criteri diametralmente opposti a quelli degli stranieri: questi si sono preparati intensamente per essere già in forma per le corse di apertura, mentre i nostri rappresentanti hanno preferito — come è consuetudine in Italia — dosare gli allenamenti in modo da giungere al massimo del rendimento solo all'epoca delle grandi corse a tappe

I numeri di gara

Carpano-Coppi
1. De Bruyne Alfred (B.)
2. Adriaenssens Jean (B.)
3. Ketelaer Désiré (B.)
4. Meyssen Henry (B.)
5. Christian Adolf (Austria)
6. Coletto Tino
7. Giamondi Michele
8. Colmese Pino
9. Filippi Riccardo
10. De Gasperi Adriano
11. Nascimbene Pietro
12. Casano Colombo
13. Milano Ettore
14. Gaggero Stefano
15. Scodellaro Tranquillo
16. Guerrini Gino

Legnano
17. Albani Giorgio
18. Baldini Ercole
19. Fabbri Nello
20. Bonacci Lucio
21. Esposuelli Vincenzo
22. Bartolozzi Waldemaro
23. Grassi Luigi
24. Massocco Ugo

Bottecchia-Gripo
25. Benedetti Bino
26. Boni Guido
27. Bottecchia Emilio
28. Carissi Guido
29. Favero Vito
30. Mazzo Giuseppe
31. Piazza Donato
32. Polo Pietro
33. Ratti Roberto
34. Ultana Antonio

Asborno
35. Messina Gaina
36. Pallarini Giuseppe
37. Carrasconi Mario
38. Roccella Vincenzo
39. Michelon Giuliano
40. Pellizzari Giovanni
41. Negro Alberto
42. Lucchesi Francesco

St. Raph.-Geminiani
43. Geminiani Raphaël (F.)
44. Bauvin Gilbert (F.)
45. Dupont Jacques (F.)
46. Mahé François (F.)
47. Malléjac Jean (F.)
48. Barbotin Pierre (F.)
49. Pinlel Albert (F.)
50. Meysseq Raymond (F.)
51. Barone Nicolas (F.)
52. Gerussi Elio (F.)
53. Robinson Brian (G. B.)

Bif
54. Ferrara Pasquale
55. Ball Pierino
56. Modena Vasco
57. Fortunghi Gianni
58. Bonga Walter
59. Ferrari Alfo
60. Mori Mario
61. Zagano Alfredo

Bianchi
62. Darrigade André (F.)
63. Anquetil Jacques (F.)
64. Defilippis Nino
65. Contorno Angelo
66. Bruni Dino
67. Baruffi Giuseppe
68. Favero Pino
69. Giudici Pietro
70. Miserocchi Angelo
71. Ogna Giuseppe
72. Recchini Diego

Chlorodont
73. Maggini Gerino
74. Rover Aldo
75. Migardi Giuseppe
76. Bonomi Mario
77. Castalunga Bruno
78. Guglielmetti Pierfranco
79. Martini Alfredo
80. Pucci Luciano
81. Pizzorelli Giuseppe
82. Tognaccini Bruno

Carissimi Giuseppe
83. Dante Puppino
84. Nicole Carlo
85. Bertelli Ezio
86. Pinciaglia Angelo
87. Babbadin Alfredo
88. Tessari Silvano

Atala
89. Monti Bruno
90. Astrua Giancarlo
91. Fantini Alessandro
92. Padovan Arrigo
93. Grasso Adolfo
94. Barozzi Danilo
95. Falaschi Roberto

Lygie
96. Fatmon Germano
97. Valsecchi Nello
98. Colorio Angelo
99. Tonato Mario
100. Contari Aurelio
101. Fuggin Leandro
102. Bertoglio Eugenio
103. Tufano Michele

Helyett-Potin
104. Elliot Seamus (Irl.)
105. Lauredi Nello (F.)
106. Cleinska Jean Marie (F.)
107. Graczyk Jean (F.)
108. Telotte Eugène (F.)
109. Miranda Joseph (F.)
110. Clerici Carlo (Svizzera)

Essor-Leroux
111. Forestier Jean (F.)
112. Hassenforder Roger (F.)
113. Robin Jean (F.)
114. Caput Louis (F.)
115. Stablinski Jean (F.)
116. Scodeller Gilbert (F.)
117. Quentin Maurice (F.)
118. Mayon Camille (F.)
119. Hecalbecke Raymond (F.)
120. Skori Jean (F.)
121. Blusson Serge (F.)
122. Buchaille Guy (F.)
123. Groussard Joseph (F.)

G.S. Faema-Guerra
124. Van Looy Eik (B.)
125. Derycke Germain (B.)
126. Schils Joseph (B.)
127. Van Dinis Leon (B.)
128. Vanheist Joseph (B.)
129. Schoeder Willy (B.)
130. Noblet Hugo (Svizzera)
131. Graf Ralf (Svizzera)
132. Strubler René (Svizzera)
133. Ciampi Silvano
134. Emiliozzi Alberto
135. Fini Giacomo
136. Girardini Cesare
137. Gola Otello
138. Motta Giovanni
139. Favret Giorgio
140. Pellegrini Armando

Bobet-B.P.
141. Bobet Louison (F.)
142. Bobet Jean (F.)
143. Le Ber Claude (F.)

Mercier-B.P.
144. Schepens Julien (B.)
145. Fournier René (F.)
146. Gauthier Bernard (F.)
147. Kaut Valentin (F.)
148. Privat René (F.)
149. Picot Fernand (F.)
150. Bellec André (F.)

Fichtel e Sachs
151. Becker Walter (Germania)
152. Maas Paul (Germania)
153. Müller Heinz (Germania)
154. Bugdahl Klaus (Germania)
155. Hoefgeschans Willy (O.)
156. Debrauwere Günter (Germ.)
157. Friedrich Lothar (Germ.)
158. Leppersdorf Horst (Germ.)

Peugeot-B.P.
159. Van Steenbergen Rik (B.)
160. Vlayen André (B.)
161. Impanis Raymond (B.)
162. Pinnkart Joseph (B.)
163. Brankart Jean (B.)
164. Vannitsen Willy (B.)

Sbrubbon Franz (B.)
166. Wallaerlak Roger (F.)
167. Schotte Erick (B.)
168. Janssens Marcel (B.)
169. Bergulous Edgard (B.)
170. Couvreur Hilaire (B.)
171. Van Cauter Emile (B.)

Torpado
172. Maule Cleto
173. Zanoboni Adriano
174. Dall'Agnia Gilberto
175. Romagnoli Benito
176. Ragnara Rino
177. Chiesa Giuseppe

Girardengo-Erg
178. Lauwers Willy (B.)
179. Van der Elst Lucien (B.)
180. Van den Branden J. (B.)
181. Sagers Jean (B.)
182. Van Lowzen Frantz (B.)
183. Van Gompel Jean (B.)
184. Petrucci Loretto
185. Maggini Luciano
186. Fontini Bruno
187. Carrea Andrea
188. Calvi Carlo
189. Crespi Albino
190. Parisi Nino
191. Gabelli Angelo

G. S. Ignis
192. Poblet Miguel (Spagna)
193. Pellegrini Marcello
194. Zampini Donato
195. Lavoye Giustinio
196. Torrini Adriano

Groene Leeuw
197. Mathys Lucien (B.)
198. Furé Noel (B.)
199. De Waele Jean (B.)
200. Desmet Armand (B.)
201. Demuisier Marcel (B.)
202. Mossello Roger (B.)
203. Van Tieghem Norbert (B.)
204. Van Meinbecke Jules (B.)

Individuali stranieri
205. Meyrlio André (B.)
206. Borcy Jean (B.)
207. Grondelaire Robert (B.)
208. Lorda Jean (F.)
209. Bousquet Gérard (F.)
210. Rémy Raoul (F.)
211. Klaus Raymond (F.)
212. Chaussebet Roger (F.)
213. Di Caro Armand (F.)
214. Fiffel Louison (F.)
215. Blakebrink François (F.)
216. Bellin Libertino (F.)
217. Vilotta Vincent (F.)
218. Dotto Jean (F.)
219. Baumann Meinl (Svizzera)
220. Plaza Raymond (F.)
221. Rohat Henri (Germania)
222. Schild Hermann (Germ.)
223. Van Steenen H. V. (Olanda)
224. Lamers Jo. C. (Olanda)
225. Favre Walter (Svizzera)
226. Jean Marcel (Svizzera)
227. Traxel Ernest (Svizzera)
228. Gyr Jean (Svizzera)
229. Hollenweger Walter (Svizz.)
230. Mirsiger Daris (Svizzera)
231. Morel Attilio (Svizzera)

Individuali italiani
232. Accordi Mosso
233. Antrolli Rino
234. Bontai Valerio
235. Bardonci Armando
236. Bal Idelo
237. Crescari Enrico
238. Clamelia Luciano
239. Ciolli Emilio
240. Corriari Giovanni
241. Cesari Danilo
242. Duritio Antonio
243. De Fiori Duilio
244. Fincari Secondo
245. Giusti Flaminio
246. Giagli Dino
247. Marchiale Dante
248. Minetto Ernesto
249. Ortani Tino
250. Righetto Pino
251. Scglezzi Vittorio
252. Sobrero Gianfranco
253. Sampieri Giacomo

PUBBLICITA' ECONOMICA
(Via S. Teresa N. 7)

31 DOMANDE IMPIEGO L. 30 p.p.

(Continua da pag. 6)

EX-portiere d'albergo, giovane, attivo, lingue estere, passaporto, patente auto, desidererebbe corrispettiva stabile, offresi. Scrivere cassetta 6316 SPI, Torino.

GEOMETRA, pratichissimo lavori stradali, stradali ferroviari edili rilievi tracciamenti disegno contabilità offresi. Tel. 795-770

GIOVANE volonteroso con patente II grado, cerca occupazione stabile, anche saltuaria. Scrivere cassetta 6090, SPI, Torino. 52187

IMPIEGATO commerciale ottimo francese, 34 anni, perfetto francese e tedesco, cerca posto in ditta importante. Michel Tarantola, Tverdon (Svizzera).

PER direzione grande autorimessa, commissionaria compiano automobilistico, n incaricy stabile, relazionano possiamo rompolsona locale, commerciali autorizzati offresi senza limitazione d'orario e responsabilità. Ambiente diversione, gravuale, referenze inaccettabili. Scrivere cassetta 6313, SPI, Torino. 02479

REDIGENTE offresi senza apprendista disegnatore, mill preferm. Tel. 691-307.

SIGNORINA pratica lavori ufficio, paghe, contributi, dattilografia, telefonista offresi subito. Scrivere cassetta 2072, SPI, Torino. M5131

STENODATTILOGRAFA conoscenza tedesco, pratica lavori ufficio, libera subito. Telefonare 383-631. B5941

STENODATTILOGRAFA, corrispondente, segretaria, svolta precisa, praticissima lavori ufficio, offresi importante azienda. Scrivere cassetta 6288, SPI, Torino.

VENTISETTENNE libero obbligo, patente 3ª, impiegherebbesi subito privato, garagista anche saltuario, magazziniere, fattorino. Referenze controllabili. Telefonare 830-088. 02286

15 PIAZZISTI RAPPR. L. 40 p.p.

FARMACEUTICI serissima rappresentanza, rappresentanti Piemonte Liguria. Specialissima intraprendente ambientata. Preferibilmente Torino, Passaporto 5818832.

GRANDE società internazionale elettrodomestici cerca elementi pratici, anni 28 30, provinciali Piemonte Cuneo interessato. Possibilità carriera. Referenze. Scrivere cassetta 6297, SPI, Torino.

IMPORTANTE industria dolciaria produzione alta qualità cerca agenti intermediari bar caffè Torino per concessione ottima rappresentanza. Scrivere referenziando cassetta 6343, SPI, Torino.

INDUSTRIA meccanica fine avviluppo cerca elemento attivo energico competenza commerciale referenze massimo trentacinquenne, automobile propria per organizzazione vendita campo agricolo industriale. Scrivere cassetta 6052, SPI, Torino. P5087

PRODUTTORI esportatori vendita mobili ufficio cercansi ovunque. Scrivere cassetta 4052 SPI, Torino. L5967

35 ANNUNCI NATIM. L. 40 p.p.

ANTEA ditta famiglia accompagnerebbe migliori ragazzi, 20 milioni contrattabili con lavoro antisettrionale cattolico anche vedovo, ottima sicura posizione, referenze inaccettabili, inappuntabili. Scrivere cassetta 202 T, Pubblimas, Asti.

TRENTACINQUENNE serio distinto presenza, affettuoso, buona posizione, conoscerebbe scopo matrimonio signorina massimo 30enne, carina, intelligente, massima serietà, assolutamente indipendente. Distinguere. Scrivere cassetta 6344, SPI, Torino. B6474

TRENTUNENNE serio pana casalinga, sposerebbe allo scopo lavoratore possibilmente artigiano. Scrivere cassetta 3869, SPI, Torino. M5131

VENTOTTENNE premessa ottima posizione relazionerebbe scopo matrimonio signorina seria bella affettuosa. Assolute serietà. Inaccettati. Scrivere cassetta 6236, SPI, Torino. B6650

17 SMARRIMENTI L. 40 p.p.

SMARRITO cane tipo maremma pelo lungo. Forte mancia telefonare 12.871, 894-157. L6033

19 ANNUNCI VARI L. 40 p.p.

A abili detectives affidasi indagini sorveglianze, Mondial, Cavour 5, Tel. 521-181.

A vecchietta, accertamenti infedeltà indagini informazioni sorveglianza riservatezza « Italpol », Madama Cristina 111, telefono 687-574. 11076

A ben quotato istituto, diretto ufficiale superiore carabinieri congedo, specializzato affidasi informazioni tutti rami, investigazioni prematrimoniali, accertamenti, sorveglianze, Agenzia segretezza « Nuova Italia », via Fra Guido 30, Telefonare 883-110. 159

A istituto fiduciario affidasi informazioni private prematrimoniali, sorveglianze. Patronati, C. Alberto 40-5, Tel. 45-272.

A vecchietta cerco si applicano mobiletti. Ripetizioni garantite. Cannavale, Re Umberto 11. Telefonare 40-977. T3068

ALLOGGIO Mobili, recco Galileo Ferraris 26 (Monumentale) specialità mobili cucina legno Formica e armadi guardaroba. Assortimento mobili in genere.

AMBIENTATORI stile antico troverano vasto assortimento mobiletti epoche diverse. Nuovi arrivi. Nicolardi, Vittorio Emanuele 74. 15037

AMMOBILIAMENTI Trevos, Monte Pietà 23, costo contano decoro rimobilamento occasione, [illegible] propria. Rateizzi, [illegible]

ANTIGAMERE impero, barocco veneziano moderne e ad armadio, consolle, specchiere. Rappresentante unico Rancogli 134 bis. 804118

ARREDATORI Casa del Mobile, Regina ang. Belfiori, camera massima 75.000, tinelli 31.000, grandi armadi 88.000. Facilitazioni. 2174

BOTTIGLIE compra-vendita. Borio, via della Ghiaciaia 15. Telefonare 203-502.

CANI addestramento scuola Pino con addestratore svizzero Lédy Borgo. Vocalisti, [illegible] Telef. 863-810, 80-859.

COMPRO archivio libri stracci ferro metalli, apparecchi cantine, Tele. 60-071.

CUCCIOLI bellissimi, allevamento Cavoretto, Casa Cucciolo, Mafalda S. Telefono 42-856. 1901

ELETTRODOMESTICI, lavatrici, frigoriferi, cucine, radio, televisori, vendo, cambio, ripara. Rateazioni. Lancetta, Re Umberto 11. 15713

FABBRICA mobili, letto, cassoni. Qualunque stile. Garibaldi 13. Pagamenti comodi. 1859

FRIGORIFERI, cucine, lavatrici, aspirapolvere, [illegible] pezzi migliori, cambi, [illegible] Vittorio 36 (rateazione). 2081

FRIGORIFERI televisori lavatrici Zoppas Radiomarelli, prodotti d'alta qualità, comode rateazioni. Da Manga, Corsolo n. 5. 851000

IMPORTANTE: Per agevolare locali arredamenti artigianali camere, sale, soggiorni [illegible] Facilitazioni. Fratelli Micelli, corso Vittorio Emanuele 86. 9232

MAGLIERIA maglieria, maglia a cacciatori, [illegible] 30.000 la pel, qualunque misura. Scuola maglieria, istruttore autorizzato. Via Po 23 bis, vicolo [illegible] 19. Telefono 882.398. 1813

MATRIMONIALI massime, complete, 50.000; tinelli massimi 42.000-45.000. Mobilificio Tuscano, via Genova 36, Torino. Telefono [illegible] 265. L5432

MOBILI « Casabella », Vasca aquazione. Garanzia, lunghe rateazioni, cambio mobili, via Garibaldi 4. Telefonare 521-107.

MOBILI « Commercia », Vercelli 30, vasto assortimento, 30 rate, camet. Visitateci! Telefonare 21-128. 1141

MOBILI Gloria, Balbon 16 bis, Telefono 083-757. Ufficio-mag. Assortimento, rateazioni. 808

MOBILI vera liquidazione originalissimi tinelli, solo materassi robustissimi, lunga rateazione. Corso Francia 196.

RADIO vecchio valutiamo massimo fino 10.000, cambiando con nuovi modelli

TM, che ricevono tutti i programmi della Televisione, Radio « Augusta », Carlo Alberto 47, Torino. 3083

SEX, frigoriferi, cucine, ferretti. Prodotto stupendo. Orlandi, corso Firenze 27, telef. 33-869. 2553

VALLESPIR, segretaria, piccola signora Magenthaler, 14-21.000. Raggrup. vocali 14. 455

VALVERDE, radio, frigoriferi, cucine, lavatrici, elettrodomestici, radio, cambio, ripaso. Rateazioni, Lancetta, Re Umberto 11. 15711

20 AUTOMOBILI L. 40 p.p.

A rate, a minimi versamenti abbiamo disponibili 8 appartamenti. Telefonare 45-129, « Vera » Piazza 11. 3729

A buone rateazioni: Biancili autocarro portata 6ql, 1100 sulle dieci, originali, furgone giardinetta ELH. Cavalieri, Brescia 18. 3114

A tasso bassissimo prestiti su assicurazioni. Liquidazione sinistri stradali, RoyItalia, Cornalia 32, telef. 552-078. 96183

ABBIAMO assortimento autovetture assolutamente occasione. Tramontana, cambi, rateazioni, Automobili, Vinzaglio 5.

ABBIAMO autovetture qualsiasi tipo nuove, occasioni. Autoveneta Bodrati, Pescarito, lunghe rateazioni. Tel. 45-178.

ABBIAMO rateazione 1100-103, 1100-E, 1400, giardinette, belvedere, 1100 familiare, Topo C rateazioni originali 7-10 quintali, Corso Brescia 4. 757

ACQUISTIAMO autoveicoli, specialmente 1100 55, 500 B giardinetta, Isetta, 1100 E commerciale, Fo 43. 15043

ALLA Sista, via Leonardo, Torino, vasto nostro lungonolino 600 porta scorrevole, stupd 500 4 posti, cabriolet Amica 1957, vettura 9 V ammx ed occasione, vendite anche rateizzate. B5355

ALL'AUTOSALONE « Tassiere », Roma 237 bis, telefono 42-535: Aurelia B 12, Gran Turismo 2000, 2000, Appia, Alfa 1900, 1900 Super, 1400 A, 1400 cabriolet, 8 V, 103, TV., T.V. Farina, Familiare, 600, 600 furgone, 1100 E. Belvedere, 500 C. Cambi, rateazioni. 695

APPIA nuova, Fiat 100, 600 nuove consegnamo immediatamente. Favorevolissime rateazioni, Assortimento autovetture usate. E. Secondo 33, Tel. 527-067.

AUTOCARRI 626 51, 640 N, normali, ribaltabili, altri con trazione anteriore tipo 639 N 2, rimorchi Viberti, Esarb, 634, vendonsi, Bassetto, via Belfiori 24, telefono 20-207. T2778

AUTOMOBILISTI: nuovi freni 1100 brevettati sistema avvolgente, sicurissimi frenata massima velocità con comodissimi elettrici vetturini eliminabile pastoie viaggiosi avanvetro, montaggio immediato. Officina Gallo, Pocheone. Rappr. Piemonte: Perino Ricambi Auto, Pallavicino 4, Torino, telef. 287-798. C3296

AUTONOLEGGI con, senza autista, 600 nuove, 500 belvedere. Telef. 33-789.

AUTONOLEGGIO Moderno Palmino, 600, 103, 1400, servizio anche notturno. Telefonare 36-931. 2090

BELLISSIMA 1500 U cera privato vende cambia con giardinetta, frigo, televisore. Telefonare 297-135, ore pasti. L5305

CAMIONISTI vendo 682, 670, 682, 642, 640, 639, 615, 634, Saviem, 3-Ro, Super Taurus, Thorne, Pitarete, Bianchi, Alfa 430, normali e ribaltabili a rimorchi, Carrara, corso Roma 46, Borgo San Paolo, Moncalieri, Telefono 681-479.

CHEVROLET doppia trazione verricello, fuoristrada giraole, ribaltabile, perfetta, occasionissima, vendo Bisarietti, via Pelanabera 22. 189

COMMISSIONARIA Fiat Stanfano, corso Unione Sovietica 21, dispone: Berlina 500 C, 600, 103, Appia, Aprilia, 103 familiare, furgone 500 C, Giardinetta Viotti 1100 L, furgone Ardea, rateazione. Salesiani. 1419

COMMISSIONARIA Fiat Riva, Taglioro, corso Unione Sovietica 91, vende rateazione massime, autobus 30 posti, Alfa 430 perfetto, gommatissimo. Telef. 690-104; 680-109. 1504

COMPRO Appia, Giulietta, Giulietta Sprint 103, 600, 500 C betoniera, Aurelia B 20, Coppelli, Lagrange 17. 212

DODGE, Chevrolet, G.M.C., Jeep, Ford, Bedford, Austin, ricambi sempre pronti: De Leon, corso Vittorio 38, tel. 45-301.

DONDOGLIO piazza Palermo 2, paga subito per via corta prezzo autovetture che interessate acquistare inducendo prezzi ai migliori condizioni. M3404

FINANZIAMENTI, assicurazioni acquisti, autovetture, autocarri, rimorchi. Consulto Agenzia, corso Re Umberto 5, telefono 42-815. 234

FODERE intero auto accessori confezione, applica direttamente, Gallo, Nizza 96. 3143

GAS liquido impianti Weber per autoveicoli consegna in giornata. Autosalone Fratelli, corso Trapani 152, telefono [illegible]-777. Rateazioni riformissimo. M4490

LIQUIGAS, Metano: impianti autoveicoli su [illegible] autocarro. Rateazioni massime. Marsovelli 60, Telef. 22-103.

METANIZZATE vostri autoveicoli presso Lattar, fabbrica apparecchiature. Conversioni 26, telef. 30-693. 15141

MUSONE 1100 ottimo 120.000; Lup Una 10.000 trasportarsi. Corso Vittorio 117.

PRIVATO vende a privato Topolinone 500 A motore nuovo. Telefon. 553-737 ore pasti. B5099

PRIVATO vende vettura 500 C ricca accessori, unico proprietario, Vercelli 111.

PRIVATO vende [illegible] perfetti meccanicamente restaurato compreso motore garanzia. Telefonare 527-706, Torricelli 4.

RICHIESTISI Appiedato la « Lupa della Salvezza », difende il motore della 600. « Fiat », via Parini 5. T3533

VENDO per cambio terzi Topolini 1954, bellissimo 500 giardinetta, Topolino B, 1400 motore [illegible] occasioni. Permuto rateizzo, Stati Uniti 7. 3503

WEBER, [illegible] Fukar impianti gas liquido metano, Servizio carburatori. Ritocchi, assistenza tecnica. Chieri 18, telefono 382-090. 3418

600 nuovi ed vendesi. Telefon. 299-883.

600 vendo o cambio con 500 A B C. Telefonare 683-008. 80818

628, 640, Mercedes, ribaltabili, Jeep, Jeepponi con verricelli, Dodge medii, veicoli. Bianchetti, via Principe Tommaso 37.

1400 fino '53 seminuovo unico proprietario vende permuta. Telefonare 61-854.

21 CICLI MOTO SPORT L. 40 p.p.

ADRIANO « Alpino », Alpino modelli 175, 124, 73, 48, motocarro 175, motocarro 98, bicicletta trasporto macellai. Prima d'acquistare [illegible] Foiretti provarli da Degiardo, via Orvieto 76.

ASSORTIMENTO Appia, Ardea, 103 familiari, 103 normali, 600, 1100 A B C, 500 A B C, vetture, [illegible] giardinette. Lungo rateazioni. Autosgenzia Scioita, Galileri 11, telef. 60-494.

ATTENZIONE! Volete cambiare, valuta acquistare « Moto Fumi », Degiardo, via Orvieto 76 (Rappresentante Piaggio).

BIANCHI! Acquistate moto velocissimi bicicletta Bianchi! Bosco, della Rocca 19.

GILERA, nuovo listino prezzi, produzione 1957 moto e motocarri. Prima consegna modelli 125 telecomando Lire 178.000. Visitateci Mario Clemente via Bruchieres 24 (piazza Statuto). Telefono 51-834.

ITOM, Ciclomotori. Locatmente superiore ai soli passati, commissionari Nasi presentano meravigliosissimo modello « Due velocità ». Prezzo imbattibile confermato qualità. Informatevi, Milano 41. 4157

ITOM, Ciclomotori [illegible] velocità, diretta, Concessionario Domenicone, Nizza 242. 4157

ITOM, Fabbricanti Torino successo mondiale. Concessionario: Chiapuso, Gladichino 72. 4157

ITOM, La macchina che non tradisce mai. Concessionario Moto Sport Parma, Di Nanni 110. 4157

ITOM, Dieci modelli per ogni necessità. Concessionario: Ferreri, Repubblica 17.

ITOM, Ciclomotori sociali, sportivi, economici, di lusso. Concessionario, Pirro, Nizza 110. 4157

ITOM, Primavera in motorino, [illegible] viaggiare. Concessionario: F.lli Milano, Varalla 1. 4157

ITOM, Oltre dieci anni esperienza fabbricazione ciclomotori. Concessionario F.lli Vercellotti, Marsovelli 3. 4157

ITOM, [illegible] assistenza. Concessionario Zaniboni, Regina Margherita 56 bis. 4157

ITOM, Chi possiede [illegible] Concessionario: Romano, c.so Piacenza 51.

LAMBRETTISTI! Fraschino presenta nuovi modelli 1957. Permuta, rateazioni occasioni, riparazioni. Accessori, ricambi. Piazza Repubblica 24 (Porta Palazzo). Telefonare 280-344.

MI-VAL, Tipi 1957 dal 6 marzo al 28 marzo sconti speciali. Cavalieri, via Nizza 35. 223

MONDIAL 4 tempi 169.000. Dal 5 marzo al 25 marzo sconti speciali. Cavalieri, via Nizza 35.

M.V. dal 5 al 25 marzo sconto speciale per acquisti anche rateali presso l'Esposizione permanente M.V. corso Vittorio Emanuele 26. 3506

VESPE Gazzi Aprilia Turismo km. 6000 cambio con 1100-E/103 differenziando. Telefonare ore 19. 283-476. 98118

VIVI, Fiorii ciclomotori. Aperte prenotazioni per prossima consegna. Rateazioni SAVA, via Fabro 12, tel. 47-124.